臺灣日日新報 夕刊
十月十一日
發行所 臺灣日日新報社

新マツダ

畏し大元帥陛下
艨艟を臠はせ給ふ
紀元二千六百年記念特別觀艦式
けふ横濱沖に擧行さる

【横濱十一日發同盟】待ちに待ちたる紀元二千六百年記念觀艦式は秋晴の十一日畏くも大元帥陛下の御親臨を仰ぎ奉り波靜かな横濱沖で盛大嚴粛に擧行された、旗艦を大洋を圧する聯合艦隊以下百有餘の艨艟が海を埋め五百有餘の海の荒鷲の爆音空を壓する中を大元帥陛下の御召艦比叡は横濱沖へと進みつつ海の護りの威容を親閲あらせ給ふ、實に聖代の盛儀である

この朝八時五分

大元帥陛下には海軍御軍装にて……

新登を完全占領
臨安南方三十粁の地點

【臨安十一日發同盟】八日杭州西方五十粁の臨安を占領した伊藤、佐々木、鍋島、館野、青木の諸部隊は其後引續き敗敵を掃蕩しつつ十日午後五時四十五分臨安南方三十粁の新登を完全に占領した

原案一部修正可決
初等教育制度審議 特別委員會

議會翼賛體制の完璧を期す

觀艦式に賜はりたる勅語

【東京十一日發同盟】天皇陛下には十一日の紀元二千六百年特別大觀艦式に當り畏くも左の如く勅語を賜はつた

勅語

海の荒鷲爆撃行

（上）昆明を空襲の海鷲（下）浙江省東部の要衝「奉化」を急襲敵の軍事施設を爆破炎上せしむ（兩者海軍省貸下）

對日石油輸出問題
ル大統領首腦と協議

【ワシントン十日發同盟】アーリー大統領秘書は十日記者團に對し「ル大統領は十日午後ハル國務長官及びウエルズ次官を招致して重要外交問題につき協議する豫定である」と左の如く發表した

ル大統領署名
國防計畫事業案に

英米間に協議
對日禁輸と太平洋英米合作を

ソ聯の對日空氣
好轉事實を七田氏語る

松宮經濟使節團一行
佛印に向け出發

【東京十一日發同盟】大東亞共榮圏の經濟的確立を目指して佛印の首都ハノイに使ひする特命全權……

邦人續々と復歸
平和色濃い佛印地方

【海防にて西村特派員發】

大政翼賛會
中核部人事決定
全部決定は發會式後

米の對日感情
我が態度に興奮鎭まる

布哇の防備強化
米陸軍高射砲聯隊派遣

家族手當を支給
小學校教員の待遇改善

駐獨伊兩大使に米國務省が歸朝命令

米黒人部隊を分離編成

ム首相ファシスト青年團を閲兵

人事

無絃琴

三國志（322）
（出廬の巻）
吉川英治作　矢野橋村畫

陳大夫（三）

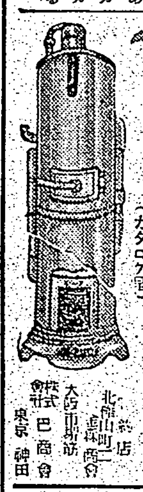

巴ボイラー
大浴場配湯釜装置
水道衛生　淨化装置　設計請負
（カタログ呈）
巴商會

財團法人 理化學研究所製品
增血と榮養に……
病後　手術後　産後　喀血後　等貧血の回復に
肝臓中の、血球及血色素增殖成分を豐富に含有し、更に不消化性榮養質を完全拮抗す
理研レバー
株式會社 玉置商店

子供も喜んで服む
毎日二球で丈夫に育つ
●子供さんの虚弱な體質はお母様の御丹精次第で見違へるばかりに、頑丈に改造出來ます
●先づお天氣のよい日は戸外に遊ばせて、充分に日光を浴び新鮮な空氣を吸ふ機會を多くしませう
●次に、偏食や食慾不振に御注意、澤山食べても、發育によくてならぬビタミンAとDは、兎角不足し勝ちですから特に油斷はなりません
●効果を信頼し得る本劑を毎日與へれば、その點は安心です。肝油の如き魚臭がなくて服みよく、一日僅か二球で發育に必要なAとDの量を、確實に補給出來ます
一月量（六〇球）二圓
三月量（一八〇球）五圓半
六月量（三六〇球）十圓
理研ビタミン球
ビタミンA・D榮養劑
總代理店 株式會社 玉置商店

眞裸になつてお互の腹突合せば萬事解決

新任海軍報道部長 伊藤賢三大佐の談

【東京十日發同盟】大本營海軍報道部長平出英夫大佐は今回軍令部出仕として轉出した後任に伊藤賢三大佐が新任した。伊藤大佐は約二ケ年の南京駐在武官の生活を後に十日午前十時海軍省に着任し省内の挨拶廻りを行つた後午後一時新聞記者團との初會見を行ふと云ふ時期振りである。和歌山縣の出身、四十七歳、大正二年海兵卒業、昭和九年大佐、その間アルゼンチン、ブラジル、チリーの駐在武官、而して前駐支大使館附武官として長く駐在武官として新秩序建設に協力した典型的な海軍武人であり、眞面目にも明るい人である。嚴しい表情と風格に似ず、和やかなユーモアを飛ばし乍ら気さくな語り手である

支那一年間の大陸生活で、出來るだけ多事多端な内外情勢を見て來たが、まだ勉強は足らない。不束ながら今度重大なスポークスマンの仕事をやる事になり、一層努力して行くつもりである。自分は我々日本人は何の心の隔てもない筈で、この複雜多端の時代に向かひ一つ日本人の間にわだかまりがあつたならば眞裸になつてお互ひドテツ腹とドテツ腹を突き合せて見れば如何な悩みもすべて解消すると云ふ信念を持つて居る。自分は極めてザックバランな斯んな男だから、よろしく……

近く燈籠の奉納式

【新竹電話】畏くも皇居前廣場に於て昭和十三年奉獻した、新竹神社大前に常夜燈一對を建立する事に決定し寄附を行ひ紀元二千六百年に際し首都奉納のことになつて居つた中の燈籠は既に出來上り去る十日完成したので近く奉納式を擧行する事となつた

銃後國民に感謝

野村將軍歸還の感想

【東京十日發同盟】北支方面軍最高指揮官として赫々たる武勲を建てた野村直邦中將は十日明れの參內を了したが宮中に參内後當局に於て左の如く語つた

本日拜謁仰せつけられ軍狀を奏上し優渥なる御沙汰を拜しましたことは誠に感激恐懼の至りに堪へません。不肖北支方面陸軍最高指揮官の武勲を拜命して以來約一ケ年御稜威の下陸下將兵一同の勇戰奮闘に依り皇軍の威武を遺憾なく發揚する事を得たのでありますがこれは銃後國民の至誠、厚誼なる支援に負ふ所又甚大なるものあるを痛感し唯感謝あるのみであります。海上方面に於ては前任指揮官の殘された赫々たる戰果の擴充に努め益々對敵を强化致しますと共に陸上方面に協力致しましても陸戰隊、航空隊を以て常時陸軍諸部隊と緊密なる聯携の下に協同作戰を實施し來りために北支海港及びその附近一帶は次第に紫菜を取戻し興亞建設の一大原動力となりつつあります。本日歸還に際し不幸戰歿に倒れ或はまた病魔の侵す所となりました諸國の英靈並にその遺族の方々に對し衷心敬弔の意を表し得ない次第であります

銃後奉公强化の日

區民が參列して 詔書奉讀式

臺北市大安區の催し

臺北市大安區では銃後奉公强化運動の行事として十二日午後二時から區民五百餘名が參小學校に參集し、軍人援護に關する詔書奉讀式を擧行し終つて古市臺北市社會課長の軍人援護に關する講演を行ふ區がこの種に區民を集めて奉讀式を擧行するのは島都では最初の事である

たちに戰地の苦心をこめた有益な講話があり、主客との間に懇談があり映畫「帝國海軍」の上映ののち同三時過ぎ意義深い懇談會を終了した

久寳寺で新願法要

【基隆電話】基隆市の久寳寺では十日午前十時半から本堂において出征軍武運長久戰病歿將兵冥福祈願ならびに戰歿者追悼法要を修行し參集者多數により一同心から の祈りを捧げた

慰安懇談會

基隆で意義深い催し

【基隆電話】基隆市では銃後奉公强化運動第三日の十一日午後一後から三沙灣會館に市内の戰歿軍人遺家族を招待して慰安懇談會を開催した、松山市尹の開會の挨拶ののち山縣要塞司令官から懇ろな重...

勳章傳達式

【基隆電話】基隆市役所では十一日午前十時から三階會議室において左の如く戰死軍人遺家族に對し賜金下賜品、並に勳章の傳達式を擧行

皇軍佛印に進駐

(上)海防の兩岸を扼するドウソン砲臺を視察中の森山部隊長と要塞司令部の幕部 (下)ドウソン砲臺の視察を終へて記念撮影に納る皇軍將兵と佛人要塞司令官 (西村本社特派員撮影)

列國大公使は避難 頑張るは重光大使

獨機空襲下のロンドン

【ニューヨーク八日發同盟】駐英帝國大使館付武官加藤陸軍少將一氏はロンドンより歸朝の途クリッパー機で八日午後ニューヨークに到着したが往航の記者に空軍の猛烈な爆撃下に在るロンドンの近況を左の如く語つた

空爆が 本格化したのは九月七日からで九月十七日には我が大使館の直ぐ裏に爆彈が落下、遂に移転のやむなきに至つた、この頃から

空爆は 益々熾烈となり一般市民に對する爆撃も目に見えて深刻となつて來た、獨空軍の作戰は大陸攻撃大編隊で晝夜來擊を加へて行く、次いで夜の八時三十分ごろから深夜の空襲によつて行はれた火災の方向を目標に次から次へと襲來し終夜斷續的な爆擊を續行、殊に夜半から最も猛烈となりこれが夜明けまで間隔なく續き、この間地上の高射砲は文字通りの盲射ちと云ひたい位に遠慮なく打ちひつきりなしに續けられる、夜間特に英國空軍機の活動が大陸空間に限られてゐるから、夜が明けて英國戰鬪機の出動することになると獨機は一齊に引揚げるが晝間はまた少數の小編隊がリレー式に間斷なく來襲し丁度警報が鳴ると地下室に逃込む、從つて市中の交通機關は一齊に止み、官衙、會社、商店なども營業を休止して防空壕に避難するのでこの間これらの活動は殆ど休止のやむなきに至る、この結果生ずる能率の低下は英國にとつて悩みの上にも

大きな 問題を提起してゐるやうだ、またこれが爲英空襲の狙ひどころで、例へばラッシュアワーに必ず空襲があり通勤者がこれで足を奪はれ立往生し工場會社に出勤不能となることが問々ある、かうした調子で空襲がロンドンの直前してゐる最も大きな問題で、この空襲を如何にして防止するか、またこれに伴ふ能率低下防止の調和點を發見するかにあるがこれは依然に困難とせねばならぬの問題は思つたより少くしたほど特有の……

特有の 頑強な英國民の意志とが錯綜の一般市民の道德は從來と比較して寧ろ良好と云へよう、併し問題は更に新なる重大性を加へ國民は正しき認識のもとに益々結束を固くし精神力の强靭を要求されて

連中と 同様の窮狀を共にして……

邦人は いつ萬一の事があるやも知れないので極めて悲壯な氣持でをり現に自分は これら邦人の中から夫々故國の家族に宛てた三十通の遺書を託されて持つて來てゐる

問題化して來る徴候が見え出した列國大公使が皆郊外に避難してゐる中に唯一人市内の官邸に踏留つて執務してゐる重光大使を初め在留邦人の總數は〇〇名程であるが、これら邦人は英人に比し空襲に曝されても特別自分が狙はれてゐるのではないといふ裕りがあつたが、それでも空襲が益々熾烈化して來るにつれて最近は空襲の危險をひしひしと身近かに感ずるやうになつて來てゐることは爭へない、最後まで踏留まる覺悟の

在米同胞の赤誠籠る 日本一の手水舍竣成

臨時大祭を前にして

【東京十日發特電】臨時大祭を迎へる靖國神社神域に在米同胞の赤誠籠る日本一の手水舍が竣工し、この程賑々しく小春日和の十日は朝から參拜者、軍人遺家族等の......手水舍は......竣工の......祭典......

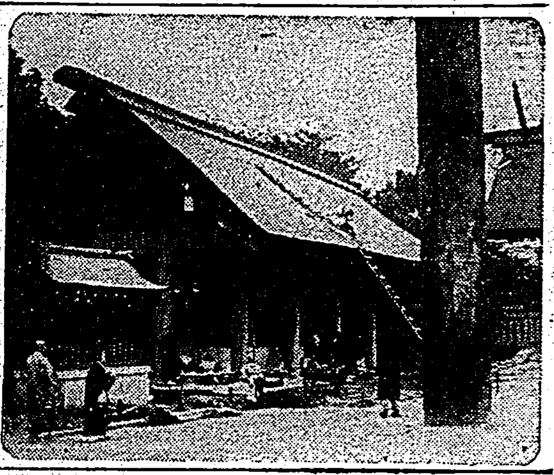

學園の新體制

學校側の意向を打診する

十分な自覺によつて新體制に即應する方策を講ずる......全國的に......

臺北大學 皆に新體制が整へられてをり目下各學部の......

臺北高校 寮生活の......中心として......學生の自主的......

臺北高商 大に新體制に......

中學校 みな新體制を期して......生徒も......

女學校 臨時......

東大も新體制

【東京特電十日發】東京帝大では新體制に......大學の......教授會......

熱研の陣容擴充

愈よ南方科學へ前進！

南進日本の熱帶醫學の中樞をなす臺北帝大熱帶醫學研究所では、豫て東亞共榮圏確立の趣旨に沿ひ、熱帶醫學の陣容强化並にその特殊研究機關の擴充に注目し南方科學への前進に資する諸設の整備を着々と遂行してゐるが熱研官制中改正が十月十一日附公表された、之に依り從來の書記三人が四人、技手二十人が二十五人に増員され陣容の擴充が實現したがこれに就いて下條熱研所長は語る

やうやく陣容が整備した、今日の增員は熱帶醫學科、化學科細菌血清醫學科と本部並に支部職員として活躍して貰ふ人達である。何にしても時局下に期待されてゐる多くの仕事を圓滿に遂行するには研究機關の整備と陣容が揃はなければ不可能である、かうした事は設立の際に十分計畫されるべき筈であつたが、財政上の關係で一擧には完成出來なかつたのである、だが新大綱を追つて國防主義の下に擴張したいと思ふ、今後の熱研は單なる臺灣だけの機關でなく無限に展開される南支南洋への機關であることを考へる時その使命は愈々重大である近き將來は軍官民の協力を得て名實共に世界一の熱研として恥かしくないものにしたいものである

三國同盟の祝賀と暴英膺懲の演説會

臺北を皮切に全島各地

日獨伊三國同盟成立に依り我が大日本帝國を盟主とする東亞の大共榮圏の確立と世界新秩序建設への前進はいよいよその歩調に力を加へることになつた、然しながらこれをもつて我國國策の將來が直ちに前途するものなりと樂觀することは斷じてゆるされず、寧ろ時局は更に新なる重大性を加へ國民は正しき認識のもとに益々結束を固くし精神力の强靭を要求されてゐる折柄、臺灣時局同志會では十二日午後三時から……

三國同盟成立祝賀會が催される〈來る十三日〉臺北市公會堂において臺灣時局同志會では來る十七日から全島各地において……時局の……

演説會の細目協議

臺灣時局同志會では十二日午後三時から鐵道ホテルに於て理事會を開催し近く同會で行はれる演説會について細目協議を行ふ由

皇政宣揚會では 思想國防に邁進

皇政宣揚會では十日午後七時より本部に於て役員會を開催し今後の運動方針につき協議の結果、新體制に協力し思想國防に邁進する事に決定した

日新公學校で 奉祝體育會

【基隆電話】基隆市日新公學校では十二日午前九時半から校庭に於て紀元二千六百年奉祝體育會を開催する

祝賀の行進

國民大會の日の新竹市

【新竹電話】大政翼賛運動の發足と日獨伊三國同盟を記念し十三日全島各地で一齊に國民大會が開催されるが新竹市でも同日午前十時より新竹小學校校庭に於て市内各學校團體多數參列の下に記念式を舉行式後同十一時より各學校生徒、兒童、青年團員等は手に手に三國旗を持ち祝賀行進をなす事になつた

なほ國民大會には街頭は交通並に遮斷し、臺日記念學校......

支會民館として詰めかけさしもの大公園も人で埋められてゐる、定刻長官代理庄司大佐、内田總務長官、宮原、李市長の訓辭、會庄司長官代理、内田總務等の祝辭あつて同十時より競技開始、日支小學生、一般男女等各種競技が行はれ未曾有の盛觀を呈して午後五時第一日を終了、引續き十一日も擧行される

双十節の當日 厦門で運動會

【厦門支局特電十日發】厦門市大運動會は双十節の佳日を卜し十日午前九時より厦門公園運動場に於て盛大に擧行されたこの日仲秋節く絶好の運動日和に惠まれ明米日

教員劍道大會

【新竹電話】新竹州教育會では紀元二千六百年を奉祝し、併せて州下教育關係職員の體力增進、意氣振作の爲め十三日午前九時半より新竹武德殿に於て州下教員劍道大會を擧行する事となつた

一ケ月振りて 關門に芭蕉市

【門司電話】値段の相違から九州全縣及び山口縣に姿を消して悲喊を上げさせてゐた"大衆の味覺"バナナが總督府の思ひ遣り深い斡旋で一ケ月ぶりに入荷を見せ關門市場に絶えて久しき賑やかなバナナ市風景が描き出された、入荷したのは九日正午門司入港の高千穂丸で門司岸が七百六十一籠と云ふ驚地一日の消費量にも足らぬ少數な物であつたが待ちに待たれてゐた事とて陸揚げを終ると直ぐ午後四時からセりにかけられ瞬く間に賣れて仕舞つた、値段は公定價の十五錢に抑へられて一籠平均九圓、從つて品物は幾分落ちるが引締いて入荷の見込も付いてゐるので火の消えた業界に明朗な顏色が上げられ需給は先づ上の部であつた

本社工場參觀（十日）

高雄州岡山郡高等小學校兒童五十名

戰時だ！歩かう

ガソリンを無駄に消費するな 臺北州民率先實行へ

ガソリン一滴が血の一滴に匹敵する事とまで言はれ、銃後國民はあらゆる機會にあらゆる角度からガソリンを節約しなければならぬ事は言を俟たない事で、消費規正の强化も當然である。官公衙、自家用、バスはいづれもガソリンの非常なる統制を受ける事となり、從來通りハイヤー、バスは濫澁に利用出來なくなつたので國民精神總動員臺北州支部ではこの機會に徒歩運動を起し、百萬州民にこれが實踐を勵行する事となつた、"戰時だ、歩かう"、"業務方面への自動車利用は勿論、第一番に排除すべき事で、既に實行してゐる様だがそれでも一町先に車を呼めてゐる様な不心得者がなきにしもあらず出勤、退勤の場合、急を要しない場合は徒歩で行かなければならぬのだ、天平を言はず百萬州民は揃つて歩くとしよう、街頭には"戰時だ、歩かう"の實踐標語が進出し、行人にこの徒歩運動へのスタートを力强く呼びかけてゐる、市役所では既に古屋助役なども市主催の會合出席の際に於ても自轉車を乘用して市民に範を垂れてゐる

セントポール寺院に 獨機の爆撃彈が命中

【ロンドン十日發同盟】英空軍省當局の言明によれば十日未明獨機のロンドン空襲に際しセントポール寺院に爆彈が命中同寺院東端の聖壇の屋根を大破した外、合唱室席が破壞されたと

"酒黨"の公敵現はる

床下に酒とビールの山

臺北州經濟警察では經濟警察課、保安課協力の下に十日午前九時より一齊に州下（臺北、基隆、北投につき）各署の應援を得て大量消費者（接客業）及び小賣人等の手持品擱査を施した、酒に專賣局が偏在を防止するため業者と一般消費者の分を明確に區別せる配給制度に改めたにも拘はらず依然として一般家庭には配給なく、一方業者の一部では潤澤に配給されて居ると云ふ有り得べからざる事情ありとして警務部今回の一齊調査となつた譯で、その結果は未だ判然としないが某店の如き、出るわく床下から地下室から、驚くべし酒一升瓶七百本、ビール十六百本が發見されて居り、四合瓶十六百五十本と云ふ物凄いところもあつたやうで當局では擧く嚴しく不安を醸する社會の公敵なりとして厳重な處分を以て臨むもののやうである

酒、ビールの偏在防止、消費規正の强化並に罪業面の摘發を期すべく臺北州警務部では......

若鷲の志願者 昨年の三倍

血書してまで志願書

【東京本社電話十一日發】東京陸軍航空學校では去る六月から少年航空兵を全國から募集中であるがこの締切りが來る三十一日に迫つた、航空思想の普及、支那事變及び歐洲大戰に於ける空軍の活躍が少年の心を强く映じた爲めか現在迄の志願者は昨年の三倍と言ふ寄錄を現出してゐる、兵庫、熊本等は五倍乃至九倍と言ふ激增振りを示し、又朝鮮の少年や臺灣の少年、さては南洋からも堂々志願して居り血書までも提出したものがある等好成績である

立志傳中の人

（寫眞は傅上海特別市長）

【上海十一日發同盟】兇刃に斃れた上海特別市長傅宗耀氏は一八七一年浙江省鎭海に生れボーイより身を起し上海に於ける實業界の一頭目となつた立志傳中の人で、一九二〇年中華銀行上海支店長となつてから上海實業界に頭角を現はし數会社の重役を兼ね、北京政府の財政總長に推された事もあり財界の巨頭虞洽卿と共に上海財界の元老株として勢威を

傅上海特別市長 刺客に襲はれ即死

【上海十一日發同盟】上海特別市政府市長傅宗耀氏は十一日午前五時頃虹口施高塔路の自宅で就寢中何者かの爲めに左頭部、前額部の二ケ所を刺され即死した、享年七十

振つてゐた、今次事變勃發後一昨年三月南京に維新政府が誕生し上海の大道政府が合流して上海特別市となるや同年十月十六日ともに出馬し特別市長の重職に就いた爾來今日まで日本政府と協力し新東亞建設の一翼と上海の治安回復と復興に全力を傾注しての功績は極めて甚大なるものがある、傅市長今回の不慮の死は日本側は素より上海全市の支那民衆及び外國人からも深く哀悼されてゐる

犯人は內部の者か

【上海十一日發同盟】上海特別市長の刺殺事件は虹部少佐軍事件以來虹口の我方警備地區に於ける二度目のテロ事件で取締りの當局を極度に緊張させてゐるが兇行は十一日午前五時頃熟睡中を襲つて計畫的に行はれたもので犯人は市長の寢室に侵入、鋭利な刃物で左頭部と前額部を刺して致命傷を負はせ立去つた、隣室に寢てゐた夫人は異様な物音に眼を醒まし市長の寢室に馳せ入つたが市長は既に事切れてゐた、同邸宅は虹口地區の北部施高塔路の日本人住宅街の外れにあつて邸内は嚴重な警戒の二十數名が寢泊りして居り外部より犯人侵入の跡はなし犯人は內部の者と見られ目下憲兵隊が犯人の行方を追究中であるが逮捕は時間の問題と見られてゐる

秋山氏の個展開く

臺展出品の秋山良太郎氏の"油繪小品展"は十一日午前九時から本社三階で作品二十五點を陳列開催されてゐるが本島收穫作の「ガランピ燈臺」「アミ族の婦」「四杵風景」「窓際のある風景」または「北京天壇新年殿」「什刹海退池」等は

中絶の健康診斷 愈よ再開始

局鐵の全從業員に

交通局總務部では昭和十三年秀者從業員の保健設立の計畫の下に從業員の健康診斷を行ふため總數一萬二千人の健康診斷を行つたが諸般の事情により從來の如き成績を得られず實施の結果の總額も十分なされず中絶の形となつてゐたがこの程不在中であつた淡水療養院長が復歸したので再度これが實施をなすこととなり既に吉田醫學士を專任者として臺北を振出しに宜蘭、基隆と鉄路の事務、現業を含む全從業員の健康診斷を中心目標に置きマントウ氏反應を開始した、今回の調査は胸部疾患にはレントゲン透視を行ひ一人々々に確實に診斷調査しようとするもので結果如何によつてはサナトリウムの新設が考慮されてをり本部福利課で內々計畫が進められてゐる、右に就き淡水院長は語る

今回の調査は來春三月完了の豫定で結果については前回の經驗から見て相當多數の結核患者が出るのではなからうかと豫想される、さうした場合高所恐職或は休職して療養しなければならないやうな人も出て來ようからサナトリウムを新設しなければならないと思ふ、建築材料の入手難、經費の關係もあり早急には望めないかもしれないが場所は淡水あたりが適當だらう

奉祝國民歌奉唱 に臺灣から五名

天皇皇后兩陛下の行幸啓を仰ぎ奉り、來る十一月十一日宮城前に於て擧行せらるる紀元二千六百年奉祝會に際し全國學生、生徒代表約三千名を以て奉祝國民歌「紀元二千六百年」を奉唱することとなり、臺灣からは臺北帝大西田學生課長、臺北第一師範一松竹三郎の兩氏引率の下に左記五名の學生、生徒が臺灣代表として選ばれて上京することとなつた

△臺北帝大文政學部政學科學生松崎一夫△臺北高商生徒瀨野愼一△臺北第一中學校生徒安田滋夫△臺北第一師範女子演習科生佐名根登美△臺北第三高等女學校生徒蘇氏寀江

八日行幸を拜し天皇陛下の學術振興に對する大御心に副ひ奉る決意を堅めねばならぬ、その爲めには各學部各學科の小さな差別を廢し全學一丸となつて綜合大學の實を擧げなければならぬ、大學當局はその具體案を攷究中であるが諸君に於ても學生の本分を忘れる事なく益々研鑽されん事を......と訓話を行つた、何卒學長も獨自の具體案を練つてをり愈々自治的な學園の新體制が東大の新體制にも近く出來上る事になつた

一二千六百年奉祝法要 市內西門町日蓮宗布教所大典會では十二、三日が日蓮上人の御命式に相當するので、特に紀元二千六百年奉祝法要を修し併せて對時局的祈願並に傳道を行ふ、尙祈願の御寺は第一線部隊へ贈呈するが一般出征家族にも申出次第贈る

東臺灣に臨時配船

東臺灣は今回交通杜絶なので臨時交通をはかるため九月三十日の颱風被害の爲め東部臺灣にては此の間の交通連絡維持として宇佐丸及び石見丸の二隻を以て臨時に旅客及び貨物の輸送に當らしめることとなり其の第一船として宇佐丸は既に去る八日基隆を出發した、此の二隻は共に四千噸の貨物船で從來月六回に亙り基隆、蘇澳、花蓮港、新港、臺東、大板埒及び高雄の七ケ所を結びつけるコースに就航して居るもので ある、尙火燒島及び紅頭嶼通ひの船は同じ颱風の爲め新港附近に於て沈沒の厄に遭うた結果爾來この兩島との連絡も全く杜絶して居たので右臨汽船が之に代つて右コース就航中に月二回兩島に寄港する筈である、臺東方面の被害は可成り甚大で鐵道線路の復舊には少くとも尚ほ一ケ月半を要し南廻り道路も復舊に半歳を要する模様なので當分の間は客貨共右配船に依存する外ないわけである

壽山丸は來春就航

【基隆電話】大連汽船ではこの臺灣-大連航路に新客船、長山丸（總噸數三、九三八トン）の姉妹船として壽山丸の新造船を增配することとなり、かねて玉造船所において建造中のところ長山丸は既に竣成して去る一日大連を發し七日高雄に初入港し壽山丸は來春一月竣工のうへ二月中に處女航海の途に上ることとなつた

公益社で評議員會

【基隆電話】財團法人基隆公益社では十二日午前十一時から基隆俱樂部で評議員會を開き報告事項(一)事業概況報告(二)收支決算報告......協議事項(一)任期滿了による評議員選舉(二)理事互選(三)......の件を審議することとなつた

あすの天氣

北部地方 今晚東の和風曇一時々雨、明日東の和風曇一時雨
東部地方 北東の疾風曇時々雨
西部地方 北東の疾風曇一時雨
南部地方 北の和風晴
澎湖地方 北の疾風晴
新南地方 南西の和風晴

概況（十一日）七七〇粍の高氣壓は東朝及び北滿洲にあり何れも東に移動し七五六粍の低氣壓は呂宋の西にあり滯留し內地の天氣は一般に晴北陸道以北は雨、朝鮮は雨、東部は曇他は晴、本島は北部近海は北東の疾風波稍高し

モマズ・ニオチル　ニッサン洗劑　獨乙ベーメ會社の特許製法に依る滲透力洗滌力起泡力共に卓絕した本邦唯一の代表的洗劑　日本油脂株式會社

妻タマ儀八日午前一時三十分急病にて永眠仕候に付茲に生前の御厚誼を拜謝し此段御通知申上候　追て葬儀は十月十二日午後二時より三時迄大阪市西區本田町通二丁目三十一番地當所に於て相營み申候　昭和十五年十月十一日　大阪市西區本田町通二丁目三十一番地　男 岡本三郎　男 喜太郎　（出征中）惠一　親族一同

社主岡本三郎殿御令閨タマ殿永眠被致候間此段謹告仕候　昭和十五年十月十二日　一六洋行

顧問岡本三郎殿御令閨タマ殿十月八日急逝被致候間此段御通知申上候　昭和十五年十月十二日　興亞特殊塗料製造組合

會葬御禮　林子陽　榊原壽郎治

結核　ヒトナー　血行をさかんにし抵抗力をつくるので結核の豫防と治療に最適の强壯劑です　甘く飲み良く效く　各地藥店にあり　伊勢四日市市赤堀　加藤翠松堂

Columbia　航空日制定記念　時局歌謡 護れ大空　中野忠晴 松平晃 二葉あき子 奥山彩子 菊池章子　空の船長（レコード番號 一〇〇二一）

コロムビアはレコード　國家軍事文化 海軍省 陸軍省 情報部 遞信省 帝國飛行協會 後援　朝日新聞社選定　曲・佐々木すぐる　伊藤久男 霧島昇 藤山一郎 二葉あき子　航空日本の歌

カタログ進呈　秋マキタネ新荷著　臺北市大正町二ノ一八（臺北新起）臺灣種苗公司

臺日案內　書籍 全集買入 野田書房 臺北市臺北町三ノ九 電七五九八　醫院 性病科 永吉醫院 西門町一ノ二 電二〇五〇　寫眞 乾板 昭和スタヂオ ...　各種 バンブU型撮大燒付機入荷 臺北市 ...　內地土產 桐田の本場文旦 臺北市 ...　時計眼鏡 メガネは金光堂 見玉町派出所前　ラヂオ器械 ラヂオ十ヶ月賦販賣 松田電氣商行　藥種商 喘息にワンカ 梅肉X　自轉車 お子様愛乘 臺灣自轉車 ...　雜件 特許 辨理士 岸喜鑑 家具と椅子 糸毛糸

家庭

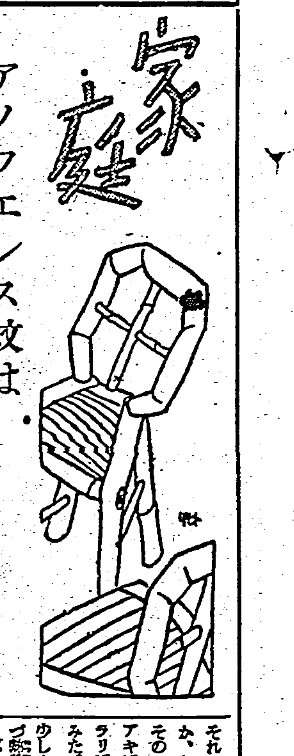

アノフエレス蚊は世界に約百六十種
實際のマラリア學（上）

今次の聖戰勃發以來、支那大陸との交通は年と共に頻繁となり、その結果、大陸の風土病や疫病の內地移入の危險は大きな脅威となつて國民保健の上にのしかかつて來た。中でもマラリア病は次第に猖獗を極めて、これまでの局部的な流行を超えて殆ど全國に散在し、年と共に増加する傾向にある。厚生省の苦心は言はずもがな、醫師會その他の機關も對策に腐心しつつあるが、ここではこの恐るべき大敵の正體を白日の下にサラシ、最新の治療法を紹介したい

マラリアの媒介者たるアノフエレス蚊は今日殆ど全國に分布棲息してゐる。これが無害である間は何も恐れることはないが、若し一度マラリア患者あるひはマラリア病原蟲の保有者を刺したとすると忽ち有毒蚊に變じ恐るべき害毒を流すことになる。これを思へば慄然として肌に粟を生ずる次第である。

その對策としては國民一般がマラリア病の正體及びアノフエレス蚊について正確な知識をもつことが第一で、患者あるひは病原蟲保有者を發見次第、徹底的に根治することと及びアノフエレス蚊の撲滅をなす必要がある。

今日まで全世界に分布してゐるアノフエレス蚊は約一六〇種ありそのうち人のマラリアを媒介する危險性あるものは五〇種といはれる。翅にマダラがあるので、マダラ蚊といはれることは周知の通りである。

この蚊は晝間は人家近くの樹木の間や草の中、土穴の中等、通風の悪い濕氣の多いところに潜んでゐて、夜になると住宅に侵入することは普通の蚊「キユレックス」と同じ習性である。とまる時に後脚をグツと上にあげて靜止する特長があるので、キユレックスと區別することは容易である。

面白いのはアノフエレス蚊が存在してもマラリアの發生をみないところもあり、一度マラリアが流行してのち、自然に發生をみなくなつた地方もある。

第一次ヨーロッパ大戰後、歐洲の兵のもちかへつたマラリアの流行が自然に消滅した例はいくらもある。

これはアノフエレス蚊に弱點あるひは缺陷が生じ、もはやマラリアの傳播に適しなくなつたためか、それとも宿主に變化を來したためか、どちらともハッキリしないがその一例として西チエッコスロヴァキアで三日熱のみならず熱帶マラリアまで發生し、非常な流行をみた。これに對して徹底的な驅除は少しも講じられなかつたのに、まづ熱帶マラリアがなくなり、やがて數年後には三日熱も消滅してしまつた。

とはいふものの、一度流行したマラリアは大抵長く蔓延して患者の跡を絶たぬ地方が多いので、この[illegible]の習性とアノフエレスの[illegible]と農村生活樣式の狀態とが結びつく[illegible]によつて決まることが、最近の研究で證明してゐる。

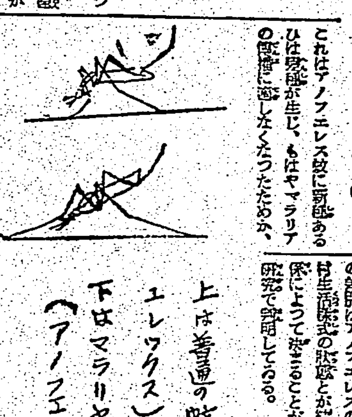

上は普通の蚊（キユレックス）
下はマラリヤ蚊（アノフエレス）

家庭燃料節約讀本（上）木炭の巻
守屋磐村

[illegible]

新日本服の考案（上）

[illegible]

家庭常備服　下はモンペ式で、上は短い上着の二段になつてゐます。[illegible]

家庭着のA型　普通大幅四ヤールで出來る着物で、外觀は從來の和服と同樣に見えるが、袖を筒袖の型にして少しく上げて附け、活動的に見せ、袴は生活化ベンベルグの格子縞を用ひてあります。

家庭着のB型　[illegible]

白雲の出來た時

[illegible]

紫蘇粉の作り方

[illegible]

豆腐を軟く煮るには

[illegible]

松茸飯

[illegible]

その後の「五つ兒」

カナダ名物カランダー市の「ディオンヌ家の五つ兒」は其の後すくすくと成長し、もう早や赤ちやんの域を脱し五つの獨立した人格として認められることとなつた。全北米からの見物人はその後も押すなの盛況で今では五つ兒は素晴しい町の名物になつてゐる。

最近行はれた精神檢査によると、[illegible]

しかしこの外は何もかもが似て居ち、揃つて健康で美しく同じ血の通つてゐるため、文字通り五人一緒に何事をするにもお互ひに切つても切れない精神的繋がりを持ち[illegible]オルガンの得意なアンネットが伴奏して五人でフランスの童謠を聲高かに唄つてゐる。

寫眞は（1）お揃ひのディオンヌ姉妹（2）[illegible]マリーちやんは料理が大好き（3）アンネットちやんはピアノが上手

獨は更に『搖籃の勝利』を

【ベルリン[illegible]同盟】来るべきドイツの歐洲新秩序は、將來の民族問題に幾多の難關を豫想するものと見られるが、最近ドイツの月刊誌ノイエス・フオルク誌は、この問題を取上げ、ドイツの勝利は近隣他民族との接觸を不可避ならしめるもドイツ國民は飽迄民族純潔を保持せねばならぬと[illegible]を掲げて、左の如く述べてゐる

男女を問はずドイツ人は他民族殊にスラヴ民族との接觸を避けることを以てその義務とすべきである、劣等民族との混交は我民族の將來に對する冒瀆を意味するものである、我々は武器の勝利に續いて『搖籃の勝利』を獲得せねばならぬ、今次戰爭に於て多數のドイツ青年を失つたことは悲しむべきことであるが、出生率は決して戰爭の結果減退するものではない

子供の偏食の矯正
食物の形と色とを變へよ
醫學博士　竹内薫兵

子供の偏食は、子を持つ親達の共通の惱みで、なんとかして矯正し度いと思つてもなかなか成功せぬものです。偏食は我儘から來るもの、我儘さへ是正すれば直るものには相違ありませんが、[illegible]

多數の子供について偏食の實際を試てみますと

「ご飯嫌ひでお菜だけ喰べる」或は「ご飯だけ喰べる」

「生卵がなければ、ご飯を喰べない」

「魚を喰べない」「野菜を喰べない」

[illegible]

例へば魚が嫌ひな子には、お魚をそのままでなく、魚フライにしてやるとか、[illegible]

一日五本のマッチ

家庭で使ふマッチは一日五本で足りるといはれます、その使ひ方は、三度の食事の用意に各一本づつ、お風呂沸しに一本、[illegible]一日二本位でも足りませう

中風が治つた體驗

三年間も患つた中風を治した私の全快體驗談
東京　河井〇三郎氏談

[illegible]

諦めてゐた半身不隨が良く動く樣になりました
山梨縣　長谷川〇吉氏談

[illegible]

耳鳴りと頭重が取れました
千葉縣　大川〇平氏談

[illegible]

手の指と足のシビレルのが人から聞いた家傳藥のお蔭で全く取れサツパリしました
靜岡縣　遠藤〇之氏談

[illegible]

舌のモツレが治りました
埼玉縣　吉田茂〇氏談

[illegible]

豐山院に傳はる中風病の名藥
之迄に數へ切れぬ程澤山の難病者が救はれました

[illegible]豐山院

世のお母様に！
赤ちやんが弱いのはあなたのせい

赤ちやんが弱いのは母親のせいです。產前產後に充分な榮養が必要なのは、赤ちやんとご自身の爲です。姙產婦に多い脚氣・心臟衰弱・或は貧血・惡阻・便祕等は皆榮養の不足から來るもので、こんな場合には大抵先天的虛弱兒が產れます。

普通、滋養劑と言へば先づ肝油が考へられますが、ハリブマルトはこの肝油の持つ諸缺點を補つた美味しい滋養劑でその成分はヴイタミンA・B・C・D・G の各種及造血素鐵・マンガン等を含んでゐる爲、產前產後には勿論發育不良の子供、腺病質、貧血等に大へんよく效きます。

包裝　335瓦　1000瓦
柳韓洋行

●ノーシン● 一服で心氣一轉

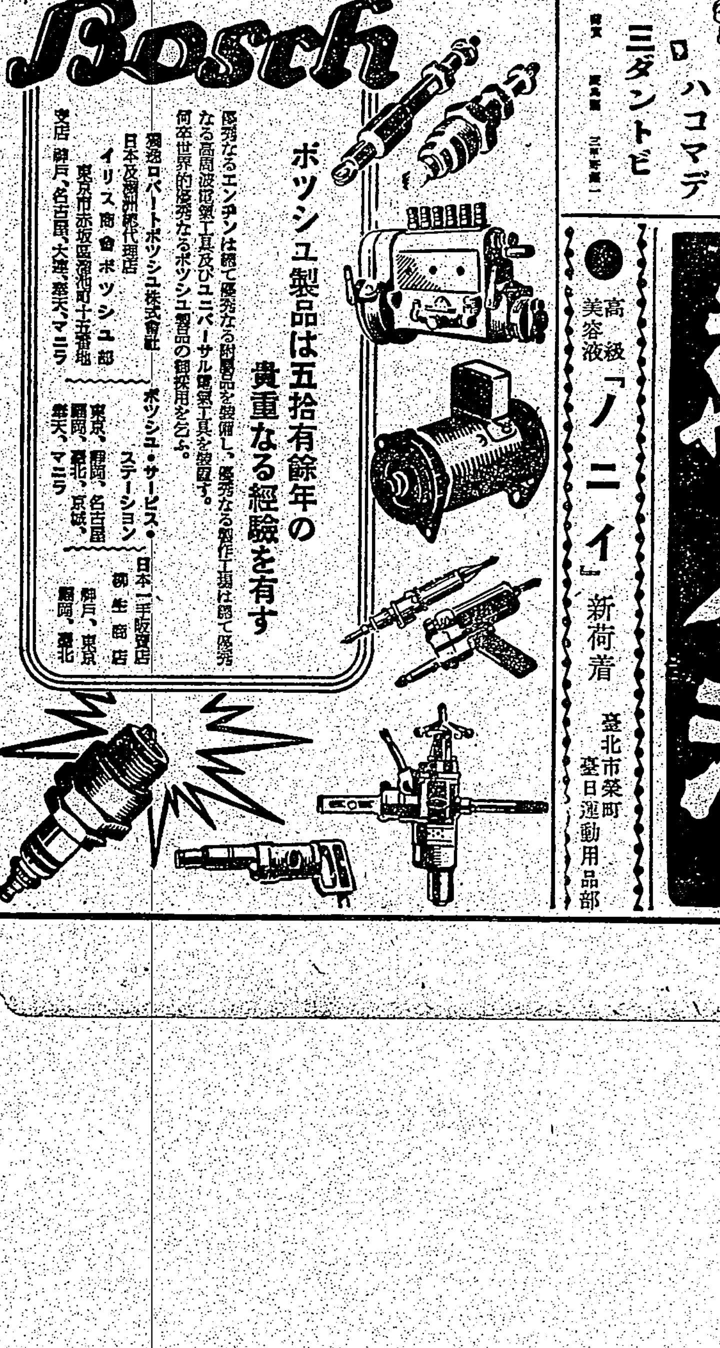

ボッシュ製品は五拾有餘年の貴重なる經驗を有す

イリス商會ボッシュ部

グリコノハコマデ三ダントビ

万年ペン

防火建材　ヘキタイト
大阪住吉區平野
日本ヘキタイト工業株式會社

高級美容液「ノニイ」新荷着
臺北市榮町　臺日運動用品部

萬人油
萬人必備

萬人油主治各症

星ぞら (171)

……上陸上陸禁……

井伏鱒二 作
吉田貫三郎 畫

秋立つ日（四）

三光のおかみさんに半ばうつむいてゐたが、その顔にはさつと緊張の色が浮かんで来た。何か犯しがたい厳々しさ言ふといふやうな風格の姿なのである。

[illegible]

「いや、しかし……僕は何も、飛んだことを云ふつもりではない。僕が心配してゐるのは、[illegible]」

[illegible]

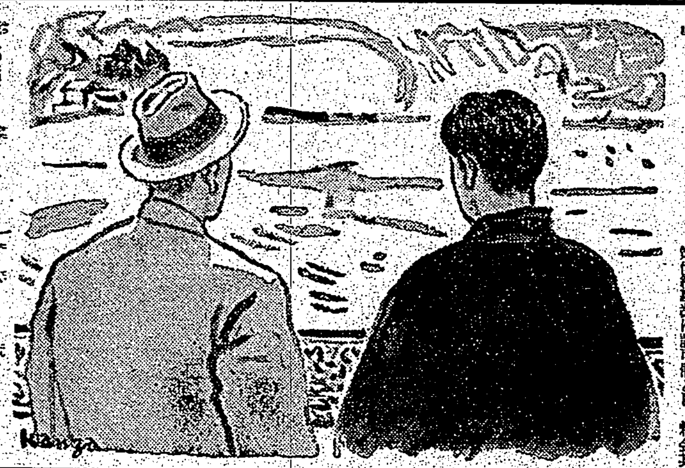

老人の話は自ら語るにおちて来た。

おかみさんは周囲に気がねしてそれとなく辺りを見まはした。[illegible]

「つまり僕は、あれの友達やら。かねがね僕は、あんたとい奴に…[illegible]」

[illegible]

ふと口をつぐんだ。

おかみさんは矢張り半ばうつむいたまま、静かに頷いた。[illegible]

配電統制の強化

[illegible]

時局経済相談欄

ニツケルの製品及販賣が出来るか

問　ニツケルを使用して製造及び販賣は禁止されて居ますか

答　ニツケルの使用は[illegible]

協定價格の利潤を如何に定むべきか

問　協定價格の利潤を如何に定めて申請すればよいのですか

答　九・一八停止價格當時と…[illegible]

夕刊經濟欄

督府で朝鮮の馬糧大麥を買付

本島に於ける馬糧大麥の入手確保に關しては督府當局でも凡ゆる方策を講じつつあり、最近農林省よりの斡旋で朝鮮の大麥を買付けることとなり…[illegible]

商況（十一日）

東京銀行貸株

[illegible]

東京國債前場

[illegible]

東京短期前場

[illegible]

東京長期前場

[illegible]

大阪短期前場

[illegible]

大阪長期前場

[illegible]

大阪棉花前場

[illegible]

株式公債

[illegible]

爲替　銀塊　棉花　生絲　小麥　上海爲替　同軍票

[illegible]

財界 株界

[illegible]

英本土上陸戰を總天然色で撮影
獨撮影班既に待機中

歐洲戰局の火蓋を切ると同時に…[illegible]

鯨の漁場

百瀬文雄

◇世界に於ける鯨漁場
◇南極地方に何故鯨が集まるか
◇鯨の大洋回游コースと捕鯨試験
◇永遠の鯨漁場

[illegible]

將棋高段者對抗戰　本社主催

五段 市川一郎　五段 大和久彪

猛烈な玉頭襲撃

觀戰記　八段 齊藤銀次郎

[illegible]

木村名人講評

[illegible]

映畫"民族の祭典"
十二日より臺劇にて

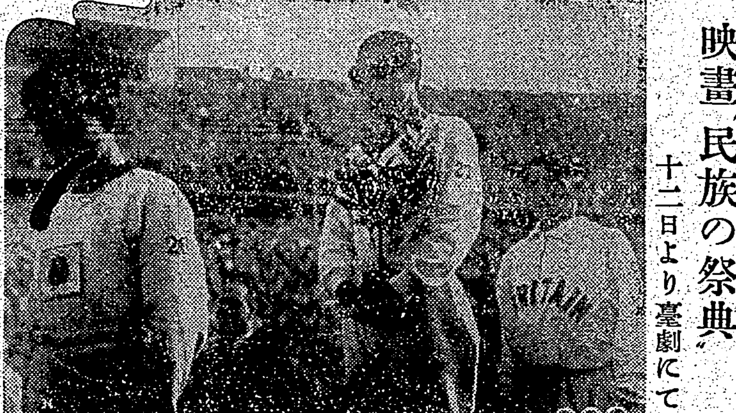

[illegible]

台日 標燈
撃墜五十二機

[illegible]

臺日 海外ニュース

[illegible]

日映 日本ニュース

[illegible]

今夜の放送

[illegible]

今晩の映畫

芳乃館　第二世界館　新世界館　大世界館　國際館　台劇　公會堂

[illegible]

特別廣告

第二世界館　松竹總動員豪華版"水戸黄門"前後篇上映

大船傑作 叩き出した幸福

濕布に エキホス

適應症
感冒、肺炎
中耳炎、扁桃腺炎
神經痛、ロイマチス
打撲痛、捻挫
齒痛、火傷等

エキホスは國產嚆矢の純正巴布劑にして、本品の貼布は最も合理的なる療法として全國醫家の推奬せらるゝ所なり。

エキホスは諸種の炎症性疾患並に疼痛性疾患に貼布すれば特有の鎭痛と保温の兩作用により速かに炎症を去り疼痛を輕減し熱を下降せしめ頗る爽快の感を與ふ。

用法簡便にして各科に亘る廣範圍の疾患に對し獨自の卓効を現はす。

信用ある藥店はエキホスを店頭に

販賣元 武田長兵衛商店　塩野義商店
製造發賣元 二巴合名會社 大阪市東區道修町三

A-208(15)S

臺灣日日新報
本日夕刊共十二頁
發行兼編輯印刷人 江口 保
發行所 臺北市榮町四丁目卅番地 臺灣日日新報社
定價 一ヶ月 一圓二十錢……

海鷲大擧して出動
浙江敵重要據點を潰滅

【〇〇基地十一日發同盟】浙江省内敵主要軍事據點の潰滅を期し連日反復攻撃中の海軍航空部隊は九、十の兩日も大擧出動、九日は麗水飛行場附近軍用倉庫三十棟を爆破炎上せしめ市内軍事施設を爆破、更に石浦に於ては軍需倉庫十五棟に甚大なる損害を與へた、十日には浙贛線義烏、諸曁間を運行中の物資を滿載した貨車六輛を爆破、引續いて金華驛に於て敵軍用列車を爆撃炎上し貨車六輛、倉庫二棟及び線路三ヶ所に命中彈を浴せ大損害を與へた

浙贛線要衝を爆撃

【〇〇基地十一日發同盟】村山部隊長の指揮する海軍航空部隊は七、八、九、十の四日間に亙り浙贛線沿線の各要地を爆撃、多大の戰果を收めたが、特に八日には衢縣附近を攻撃、軍需品倉庫の貨車十數輛を爆破、九日には金華を襲ひ軍需倉庫二十數棟を吹き飛ばし、更に十日は蘭谿及び衢州の軍需倉庫三十餘棟を爆破炎上せしめた、又鈴木部隊の精鋭は安徽省の徽州を襲ひ敵兵營五十餘棟ならびに司令部の兵營及び兵站倉庫二十餘棟に巨彈を叩き込み粉碎した

湖南省要衝を爆碎

【〇〇基地十一日發同盟】中支海軍航空部隊發表＝海軍航空部隊は十一日秋晴れに乘じ翼を連ねて湖南省各地要衝軍事施設、倉庫等を爆撃、官舍等に二回に亙る爆撃を敢行、何れも甚大なる戰果を收めたり
【〇〇基地十一日發同盟】海軍航空部隊は十一日機首を一轉して湖南省に翼を延ばし午後二時湘江沿岸の軍事要地郡縣を襲ひ軍事施設……

大政翼賛會の發會式
けふ愈よ歴史的新發足

【東京十一日發同盟】世界史的變革期に當面せる新日本の發足を告げる大政翼贊會の發會式は十二日午前九時より首相官邸大ホールで擧行、萬民翼贊臣道實踐の大方針を一億同胞の前に宣示しこれが協力を求めることとなつた、當日は近衞首相以下各閣僚、有馬事務總長、翼贊會總務、常任總務、顧問、參與、各局長、部長等出席、まづ富田内閣書記官長より開會の挨拶を述べ、御眞影拜禮、戰歿將士並に殉職者への黙禱、戰時英靈への感謝……近衞總裁より史的宣言文を朗讀し、次いで有馬事務總長より……これに……趣旨を説明し、最後に聖壽萬歳を三唱、これを以ていよいよ大政翼贊運動の輝かしき巨歩を踏み出すこととなつた

けふ繰下げ閣議
引續き閣僚參議初顔合せ

【東京十一日發同盟】政府は十二日午前十時より首相官邸に繰下げ閣議を開催、出來得れば全閣僚二十六百年に賜はりたる詔書の渙發に關し……閣議終了後引續き內閣參議との初顔合せを行ひ……

海相奉答文
優渥なる勅語を拜し

【東京十一日發同盟】優渥なる勅語を拜し及川海軍大臣は恐々しく奉答文を奉呈した

奉答文

紀元二千六百年ニ際シ特ニ觀艦式ヲ行ハセラレ優渥ナル勅語ヲ賜フ、臣等感激ノ至リニ堪ヘズ、臣等益々奮勵努力、以テ聖旨ニ副ヒ奉ラムコトヲ期ス

及川海相謹話

【東京十一日發同盟】及川海相謹話
本日は光輝ある紀元二千六百年の祝典として特別觀艦式の御盛儀が擧行せられ、我が海軍の各艦船、各部隊も長く大元帥陛下の御親閲を忝うし、更に優渥なる御勅語を賜はりましたことは帝國海軍として無上の光榮でありますと共に、臣下一同感激の極みであります、今や陛下……

山本指揮官謹話

【東京十一日發同盟】山本特別觀艦式指揮官謹話
不肖この度光榮ある觀艦式指揮官を拜命し、本日陛下の御親閲の光榮に浴し更に優渥なる御勅語を賜はりましたことは、眞に有難き極みでございます、參加艦船部隊將兵は悉しく……誓つて國防の重責を完うせんことを期する次第であります

皇軍佛印平和進駐の際に働く西原……を歡迎して、佛印進駐の平和……

邦人を待つ佛印
南方論は進出から
佛印を語る西原前委員長寄臺

少將に引揚げた前委員長西原少將は十一日早朝空路河内發、途中廣東に少憩、午後三時半すぎ臺北飛行場に到着した、同少將を訪れるとまだ着ききもせず軍服のまゝ快よく記者を招じ入れ「疲つて困つて來たのに」と微笑しつゝ次の如く語つた
佛印は實に好い所だよ、特に河内の市街等は日本内地でも見當らない位だね、自分は北部だけ見たのであるが、南部も是非行きたいと考へたし、總督もすゝめて呉れたが急な歸還命令で果し得なかつた、佛印と云つても北部と南部とは氣分事情も違ふさうだ、今日では日本軍もどん〳〵入つてゐる事だし、在留邦人の不安は少しもない、氣候はなるほど少し暑い

西原少將河内發

【ハノイ十一日發同盟】新佛印監視委員長西原少將と事務引繼を終つた前監視委員長西原少將は澄田少將、〇〇ハノイ進駐部隊等に送られて十一日午前七時（日本時間午前九時）ハノイ飛行場發、飛行機で歸國の途に就いた、佛西原少將は臺北に一泊、十二日東京着の豫定である

が忍び得ない程ではない、植民政策によるが佛國西人は王侯の如き生活を營んで居り、役人等は本國へは歸りたくないと云つてゐる位で副總督等は二十年も居るさうだ、皇軍が堂々と進駐した今日、日本人は最も恵まれた條件下にあるわけで先方でも日本人の入國を大歡迎してゐる、差し當つては
皇軍の兵士に日本料理、ぜんざい等でも食はして呉れる人なり設備が欲しいと思ふ、進駐した皇軍は先方の好意で立派な宿舍を提供されて居り、部隊長の宿舍等は東京でも一寸少い程の豪華なものだ、今度の協定も取り結ばれるまでは種々の曲折があつたが自分の眼で見て佛印當局が最初から好意を以てかかつてゐた事だけは肯ける、土着の安南人は現在大へん虐げられて居るが人種的に我々日本人と殆ど變らないと思はれる、或は先祖は一つぢやないかとさへ考へ得るものがあるだけに特に我々
日本人に親しみを抱き接近したがつてゐる様だ、この際に何れの點から見ても邦人の進出を妨げる何物もないのだ、口先ばかりの南方論に囚はず地理的にも歴史的にも一番接近してゐる臺灣あたりの人が第一線になつて進出して欲しい、翌十三日は同少將は異國の塵を洗ふ暇もなく一夜を臺北に明して十三日朝再び空路を内地へ歸還する【寫眞は宿舍で佛印を語る西原少將】

事變情勢の概況
五日以降 派遣軍發表

【南京十一日發同盟】支那派遣軍報道部發表＝十月五日以降本日に至るまでの支那事變情勢の概況左の如し
皇軍の佛印進駐と日獨伊三國條約成立は重慶側及び世界新秩序建設に向ふ第三國側に大衝撃を與へ混亂狼狽を醸した結果、英國は遂に來る十七日の期限滿了を以て緬甸ルート再開の意あるを正式に發表し、米國も亦これに呼應し極東に於ける……國際情勢の重大變化等に依り
……

双十節は滅茶滅茶
巨彈に蔣等防空壕へ

【香港十一日發同盟】重慶よりの諜報に依れば双十節の當日我海軍航空部隊の敢行した重慶大爆撃は當日蔣介石始め重慶政府首腦部の參集する嘉陵江南岸地區に集中彈を浴せ、これ等首腦者に戰慄的脅威を與へたのみならず國都に於ける國慶記念日のプログラムを滅茶苦茶にしたと云はれる、即ち蔣介石は重慶政府の要人を招集して國府で各國大使館等に祝賀の各國大使館等は……英米ソ各大使を始め各國大使館員を招待すべく計畫し外交部員王寵惠等と共に同所で待ち受けつゝあつた折柄重慶上空を待ち受けつゝあつた折重慶に警報が鳴り渡つたため蔣介石を始め要人連は同所を飛び出し防空壕に逃げ込み祝賀會は遂に中止の已むなきに至つた、この日我が投下した爆彈は〇〇に上る壯烈なもので嘉陵江南岸地區は徹底的に破壞された

外務第七次異動
泰國へ二見全權公使

【東京十一日發同盟】日泰修好條約成立以後の國際新情勢に即應すべき外交刷新陣容は松岡外相に依つて着々實行に移されつゝあるが同外相就任以來第七次の異動は左の如く內定、近く閣議決定の上正式發令される
駐泰國特命全權公使 二見甚郷
蘭印總領事 石澤豐
歐亞局第三課長 ……
バタビア總領事 ……
總領事(バタビア) 齋藤音次
蘭印にて(バタビア)……

松岡人事の特色

【東京十一日發同盟】外務省の新人事の特色は第七次異動の中に二見甚郷氏の名を見出すことは松岡外相の人事が餘りに多方面の特色を示すものとして異彩を放つてゐる、二見氏は泰國にゆかり深い、二見氏は外交官出身のみでなく、大正四年石井貸之氏のブラジル大使、墺地利トルコ大使と交官及び浦鹽領事時代に松岡外相と意氣投合したのが縁となり、この度バタビア總領事は外務省の首腦として大使に行く事は多くの人が……
パタビア駐在時代に所謂石澤、ハルト協定に成功し、その當時蘭印との間の談判を經て日蘭會商に當つた手腕を以て起用されたもの
石澤氏はバタビア行は小林商相使節に取つて極めて重要な任務を有するもので、……ならず、現バタビア總領事の……一九三七年四月九日に印された本蘭商協定の調印者として進出に大いに役立つた
氏は本月中旬頃にも赴任する豫定である

太平洋問題に關し
英米合作を協議中
バトラー英外務次官言明

【ロンドン十日發同盟】バトラー外務次官は十日下院に於いて英米合作問題に關し概括的答辯を行つた、即ち英國は目下太平洋に於ける英米合作協議中であると言明したが、更にこの問題を中心にバトラー外務次官と各派議員との間に左の如き質疑應答が行はれた
マンダー議員（自由黨）米國が最近大量の對日石油輸出を許可した事實を……米國政府は大藏省の見地から輸出を禁止した石油は航空用の石油に限定されてゐるものと諒解して居り、この問題に就いて米國政府と十分接觸を保つて居り又從來も保つて來たのである
ウエッジウッド議員（勞働黨）太平洋に於ける英米兩國合作は如何なる程度まで進捗してゐるか、ソ聯、支那、オランダ等各國政府は相互にこの協力乃至は協議を遂げてゐるか、又蘭印に對し米國の保護が與へられる可能性あり
バトラー次官
友好諸國政府との間に共通の利益に關し接觸を保つことの重要性が政府に依つて十分認識されてゐるからウエッジウッド議員も安心されて可なりである
ウエッジウッド議員
現在太平洋問題に關して交渉が進められてゐるか
バトラー次官
極めて重要な或種の交渉が行はれてゐることはウエッジウッド議員も御存じであらう
その交渉が既に纏つたか若くは纏る段階であるかを問ひたいのである
バトラー次官
交渉が締結せりとは未だ云へない

ハル長官確答せず

【ワシントン十日發同盟】英米合作交渉に關するバトラー英外務次官の下院に於ける言明は時節柄各方面の注目を惹き十日のハル國務長官と記者團との會見でもこの點に質問が集中され記者團から「英米交渉に於いては新嘉坡使用問題を含む米英協力の可能性が論議されてゐるのか」と質問したのに對しハル長官は終始言明を避けたが「米國が成功の石油輸出を禁止したのは米國獨自の方針に基いたもので英國と協力する意圖の下に行はれたものであると云ふことは全然考へてゐない」と述べた

ペタン、ドゴール
兩政權抗爭激化

【ダカール十日發同盟】佛領西アフリカ海岸の要衝ダカールを中心とする佛領アフリカ植民地の支配を繞るペタン政府とド・ゴール政府との抗爭は最近のウエイガン將軍のアフリカ行きと共にド・ゴール將軍のアフリカ植民地に依つて激化せんとして居るが、ペタン政府は十日佛領植民地の防衛強化に就き左の如く發表した
西アフリカ海軍の根據地ダカール、リーブルヴィル、チャンチーニの諸港はいまや我方の掌中にあるが、凡て英國艦隊に依つて封鎖されて居る、アフリカ總司令官ウエイガン將軍はド・ゴール政權の策動を粉碎すべく西アフリカに到着した

齋藤總領事
蘭印通商局長と會談

【バタヴィア十日發同盟】日蘭會商日本側代表齋藤總領事は十日午後四時三十分ファン・ホークストラーテン通商局長を訪問、午後六時まで二時間三十分に亙り會談を行つた

獨軍長距離砲
英艦を猛砲撃

【ベルリン十日發同盟】DNB通信の報ずるところによれば英佛海峽沿岸に配置せる獨軍長距離砲撃隊は十日午後六時半英國ドーヴァー港内に碇泊中の英艦艇に對し猛砲撃を行ひその結果火災を生じたのが認められた

陸戰隊江上殘敵掃蕩

【〇〇基地十一日發同盟】浙贛楊子江上部隊は九日蕪湖下流江岸の敵陣地を急襲、殘敵を掃蕩、更に十日江上部隊は蕪湖上流の荻港附近の敵陣地を攻撃、その他兵站施設を爆破、又石牌、東山各部隊長の指揮せる精鋭は衢縣の敵陣地を攻撃し市街に火災を生ぜしめ引續き同方面の殘敵掃蕩を續行、何れも多大の戰果を收めて全部隊無事歸還した

第三戰區の敵に鐵槌

【〇〇基地十一日發同盟】中支海軍航空部隊發表＝一、浙東航空部隊の一部は七、八、九、十の四日間連日の好天を利して浙東各地の敵陣地及び敵軍事施設に猛爆を加へ、敵の軍事施設、兵營、倉庫、軍需品集積所等を爆破炎上せしめたり
二、江上部隊も又各地において敵兵を撃破し或は軍需物資の集積所を爆破し又陸戰隊上陸部隊の作戰に協力し甚大なる戰果を擧げたり

【〇〇十一日發同盟】浙江省各部隊は安徽省の南部に於ける第三戰區軍を撃滅して攻勢を取り敵の所在に敵を撃破しつゝあるが十一日迄に於ける戰況左の如し
一、南陵、涇縣を攻略した赤井、鈴木、倉島部隊は九日夜皖南東方及び南方で新四軍を交へ約一万の敵を潰走せしめ十一日朝來更に〇〇に向け奔馳攻撃を開始した、同方面の戰果八九兩日のみで敵遺棄死體一、一一〇、捕虜四〇、鹵獲銃二九、小銃一二〇
一、湖州方面より攻撃を開始した高橋部隊は九日夜には下泗安を占領、更に頑強な敵の抵抗を排して前進中
一、德淸、田路、池田各部隊は杭州西北方より行動を起し十日夕安吉、孝豐兩縣城を奪取十一日朝來〇〇方面に猛進中
一、杭州西方地區より進撃を起した佐々木、松井、伊藤の各部隊は臨安を屠つた後十日午後には新登に突入敵浙江省保安司令部以下自衛隊等約二個師の敵に徹底的痛撃を加へて潰滅せしめたが新登は杭州西方地區敵最大の據點であり同地喪失によつて一帶の敵は混亂その極に達してゐる

山東蘇北の綜合戰果

【濟南十一日發同盟】山東蘇北地區における〇〇部隊九月中の綜合戰果左の如し——交戰回數七〇九、交戰兵力二十六万八千七百、敵遺棄死體四、九九二、捕虜七四三、鹵獲小銃二、〇七〇その他武器彈藥多數

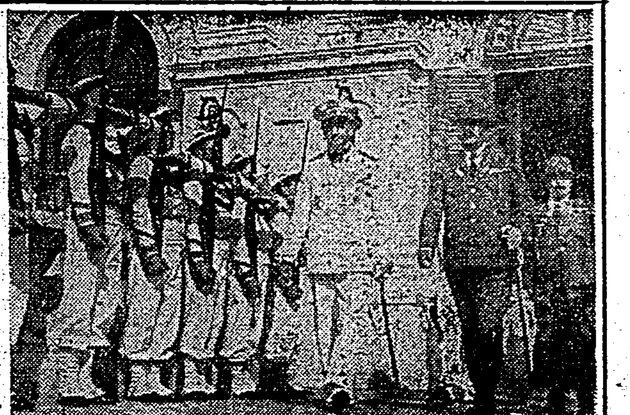

日、滿、支を貫く
東亞大都市聯盟を結成

【東京十一日發同盟】日滿支を貫く東亞大都市間の緊密協和を圖り經濟、文化各部門に亙る緊密なる提携を目的とする東亞大都市聯盟結成大會は內地六大都市の市長、市會議長が發起人となり東京市に事務局を設け準備を進めてゐたが、愈々十一月七、八兩日に亙つて東京市會議事堂で聯盟結成大會を開催することとなつた、九日には新東亞聯盟東京結成會、十日は宮城外苑で催される紀元二千六百年奉祝式典に參列、十二日は日比谷公會堂に於ける奉祝大會に夫々參列して各都市の加入員は百六十餘名である、大會日程は七、八兩日に亙つて東京市會議事堂で、十四日西下關西各都市を視察する豫定である

東亞經濟圏確立へ
東亞經濟懇談會總會

【東京十一日發同盟】日滿支經濟の緊密化に伴ひ愈々東亞經濟圏確立の要が痛感されつつある折柄東亞經濟懇談會では東亞各國の有力經濟團體の代表者を一堂に會し、その方針に從つて各種經濟政策の實踐、生產力の擴充及び貿易の促進等を分野に亙り協議を遂げ經濟協力の具體化を企圖すべく來る十一月二十五日より三十日に至る六日間帝國ホテルに於いて第二回總會を開催することとなつた、而して會議は交通、金融、貿易、交易、人口の七部門に分ちて行はれる豫定である

西村部隊長佛印督訪問

七日ハノイ入りした西村部隊長は九日午後五時佛印總督府へドクー總督及び軍司令官を訪問挨拶を述べた（寫眞は挨拶を終へ總督府を退出する西村部隊長、向つて右、左ドクー總督）——臺北本社特派員撮影

マドリードに伊使節團到着

【ローマ本社特電十日發】マドリード來電、デボーノ元帥を主班とする伊使節團は十日午後空路同地に到着、一行はスペイン國民、スペイン軍代表者及び陸海軍、伊國大使ら盛大なる歡迎を受けた、因みにデボーノ元帥はフランコ將軍宛のイタリア皇帝陛下の親書を携行してゐる

二千六百年典に參加の華北代表
十二日

【北京十二日發同盟】華北政務委員會では紀元二千六百年記念式典に參加の華北代表として殷汝耕氏以下十五名を選定一行は來る廿八日北京を出發東京に向ふ

在米羅國資金引出制限さる

【ワシントン十日發同盟】ルーズベルト大統領は十日ルーマニアの在米資金に對し大統領の許可なくしては引出しを禁止する大統領令に署名した、尙ルーマニアの在米資金は約一億弗（邦貨四億二千萬圓）と云はれる

カナダ防備に狂奔

【オタワ十日發同盟】米國との共同防衞の線に沿つて東西兩岸の防備を急いで居るカナダはブリティシュ、コロンビア、アルバータ兩州を包含する太平洋防衞司令部を新設しアレキサンダー少將を司令官に任命した旨十日國防省より發表された

人事
▲日高臣巳氏（總督府專賣局長）十一日空路內地へ
▲中野哲夫氏（大阪府經濟部商工第一課長）十一日東京より空路
來北（鐵道ホテル）十三日內地へ
▲笹田一尚氏（南大公司專務）
一日來北（臺北）
▲土井正司氏（千代田生命常務取締役）十一日來臺（鐵道ホテル）
▲山見彥吉郎氏（大日本石油專務）十一日東京より來北（鐵道ホテル）十三日內地へ

今日の府報
△告示第四百十八號　臺灣總督府出版及指定の標準價格圖書の名稱及定價中改正
△告示第四百十九號　米穀の最高價格指定中改正
△告示第四百二十號　支那事變國債價格（第九回）及支那事變割引國庫債券（第七回）の賣出
△告示第四百二十一號　私設無線電信施設許可
△告示第四百二十二號　無線電信設置許可
△告示第四百二十三號　拓南丸無線規則に依る海員局長と漁船局、臨時建築事務所名稱定局、名古屋局等の改正
△敍任及辭令　岩瀬和男外百四十一名

時代が生んだ液體調味料
味のホシ
榮養 美味 經濟
鰹節も醤油も砂糖も不用 和洋支凡ゆる料理に好適
臺灣總代理店 杉原産業株式會社
製造元 東京銀座 東邦食品工業株式會社

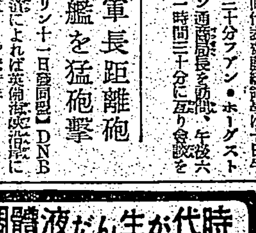

文部省推薦
革新經濟講話
經濟學博士 鈴木憲久著
刻下の急務！國防國家體制の確立！
日獨伊三國同盟の締結により世界の政治・經濟體制は、一大革新に迫られてゐる。本書は支那事變と日本の將來、新世界の經濟體制を平易に解説した劃期的の名著である。
この本がどんなに力強い指導を貴方に與へるか、是非一度ごらん下さい。（定價一・八〇 〒一五）

清水安三先生の二名著
開拓者の精神
今や全日本の若人達は、大陸開拓の興亞精神に燃え、人生の戰士としても確固不拔の大信念に生きねばならぬ。本書は清水氏の熱誠溢るゝ烈々の獅子吼であり、一讀理の底から雄めらる希望を與へられる生命の書である。
價一・二〇 〒九

支那の人々
支那在住二十餘年の淸水氏が支那民衆の生活各般に亘つて興味深いその姿態を抑つたもので是非一讀に値するもの。
價一・二〇 〒九

松本惠子著
大陸の聖女
（淸水美穗子傳）
涙なしでは讀めない異質と愛の一生！
淸水美穗子夫人は二十餘年の長きに亘つて北京朝陽門外に支那貧民女子の教育と教化のため愛と眞實の一生を捧げた女性である。萬人感激の書として好評！
價一・六〇 〒一二

東京・麴町・飯田町二丁目 振替東京一六九四八六番
友鄰社

山縣初男著 好評新刊
老子の新研究
（四六判 三八〇頁）
金貳圓 送料九錢
東洋思想研究に是非必讀すべき老子の解説書。老子の研究書は數多いが本書は諸家の解釋を引例し新解釋を示す。
論語の新研究 北村佳逸著 金一・五〇 〒九
中庸新註 大川周明著 金一・二〇 〒九
東京日本橋區吳服橋 振替東京一一七五番
株式會社 大阪屋號書店

歌集
深見草
新刊 岡本かの子著
淸浄な童女の靈魂 深淵な誠實の噴泉
淡い哀愁に疼く女性の心理を的確に描き、美しき錦絵にも似た數多の小説を遺した岡本氏の歌集である。
氏は偉大な作家であつた許りではない。十二の年少より親しんだ三十一音詩の十字路上に倒々し、一生をその生命の奔流するまゝに、一生を歌神に捧げつくした詞藻は、溢れなき魂への憧憬、清冽な愛情の源泉であらう。
昭和四年以降の未發表の歌に加へて、一千餘首を收錄した。氏の全貌を知る上に絶好の書である。
裝幀 仲田菊代
四六判木版手摺 定價二圓七十錢
箱入美裝 送料十四錢

橫光利一著
長篇小説 第一篇・第二篇
旅愁
佐野繁次郎裝
四六判 各定價 二圓 送料 十四錢
大增刷出來
藝術の都巴里を舞台に、複雜怪奇なノートル・ダム寺院の歩廊に、沈思し流れ行く西歐文化の凋落した思想を通して異邦に旅する人間の悲痛な愁ひと孤獨を描き乍ら、われら日本人の眞の姿を盛り究めんと刻苦された藝術の香り高い名作である。

短歌作法講座（全三卷）四六判上製
第一卷 作歌入門 一・六〇 〒一四
第二卷 短歌作法 一・六〇 〒一四
第三卷 作歌辭典 二・五〇 〒一四

岡本かの子著 生々流轉 定價二・四〇 〒一四
米內山庸夫著 雲南四川踏査記 定價三・〇〇 〒一四
內山完造著 上海夜話 定價二・〇〇 〒一〇
石坂洋次郎著 麥死なず 定價一・二〇 〒九
有馬頼寧著 無雷庵雜記 定價二・二〇 〒一四
明石海人著 白描 定價一・四〇 〒一〇

東京市芝區新橋七丁目 振替東京八四〇二番
改造社

社説　大政翼賛會の成立

歴史的なる世界の一大轉換期に際會し、皇國未曾有の大試練に直面するの秋、肇國の大精神に基く皇國の國是を完遂せんが爲めには高度國防國家體制の完成は喫緊の要務であり其の基礎を確立せんが爲めには國內態勢の刷新が最も緊急を要する基本的要件であり、此の新政治體制を指導推進すべき機關たる大政翼賛會が新しく其の組織を整へ今日茲に發會式を擧行する事となつた事は昭和維新の歴史的第一歩を踏出すものとして至に慶賀すべく且祝福され、同時に本會の重大使命と全日本國民の責務の愈々重大なるを痛感せざるを得ないのである。[illegible]

更に覺悟を新に　事變處理に邁進せよ

バイアス灣上陸二周年に方りて　臺灣軍當局談

[illegible]

今や內には新體制の基礎確定まり外には獨伊との盟約成りて皇國の前途洋々たるものあるを想はしめるのであるが一方我國力の進展を伴はぬ某々國の事變處理妨害は日と共に露骨となりつつある [illegible]

バイアス灣上陸二周年

復興大廣東の姿

南進日本の前進基地として　皇軍庇護の下に明朗

【廣東十一日發同盟】バイアス灣上陸（十月十二日）廣東攻略（十月二十一日）から早や二年、再び此の南支の大都廣東にも秋が廻つて來た [illegible]

建設への逞しき歩み

聯防隊の編成も成り

皇軍庇護下の新廣東

一船毎に歸還者激增

廣東にも漸次文化の [illegible]

[illegible]

日獨伊三國同盟の成立（６）

大東亞新秩序建設　困難な經濟的指導（下）

東京商大教授　赤松要

[illegible]

白耶士灣上陸　玆に二周年

一昨年の今日即ち昭和十三年十月十二日我陸軍精鋭部隊は大亞灣白耶士灣上陸作戰に成功し [illegible]

岐路に立つ濠洲（下）

工業的未開が弱點　日蘭濠提携の必要

數萬卷の圖書を集め

日泰定期航空路開設

石油不足の嘆

[illegible]

威海衞劉公島（上）

英權益接收聲明に至るまで

[illegible]

米陸軍機二萬臺の生產促進

【ワシントン十日發同盟】[illegible]

護れ銃後

婦人お子供冬向服地は

丸菱　臺北本町　電三二六四

防衞團に竹腰の國防服

合併新株券交付公告　臺灣電力株式會社

誇れ！興亞の兵の家　本絹レンコート　ノーリツコート　ツボン・婦人子供服　各種高級既製品　毛織物・絹織物　卸商　越田商行　臺北市大和町二丁目八番地　電話弐四九〇番

口腔外科　レントゲン科　道野齒科醫院　道野次郎

おでん關東煮　本日より始めました……東京から腕利の職人が參りました、一度お試し下さい　基隆市日新町四丁目　江戶前　謠池亭　電話四一〇番

時局ニ即應シテ斷乎値下　宴會御料理代三圓、四圓　鋤燒も五圓也ぽつきり（野菜、玉子、松茸其他一切付）　臺北　永樂

大阪商船　辰馬汽船　日本郵船　東亞海運　大連汽船　出帆

アサヒカメラ　十月增大號

アサヒカメラ　秋の特別號

朝日新聞社發行

姙產婦の榮養障害

わかもと本舖

赤痢・疫痢　腸チフス　流行期　ヘテロゲン

わかもと錠劑　胃腸　榮養

督府の食糧對策 愈よ本格的軌道へ

決定要綱發表さる

府臨時食糧對策に係る臺灣臨時食糧對策協議會案は既に殖産局長並に米穀局長の決裁も了してゐるので近く其の實行が期待されてゐるが本協議會の使命は本島に於ける最少限度の必需食糧品の確保に在り生産部門を擔當する殖産局と消費部門を擔當する米穀局との連絡協調を圖り以て食糧對策の萬全に遺憾なからしめんとするものである其の取扱範圍としては米、麥、甘藷、豆類、麪類、砂糖、肉類、蔬菜、味噌、醤油、食料油で人的には殖産、米穀の兩局長並に關係課長を以て構成され本協議會の活動により食用、飼料、工業用油等の米穀その他雜穀の綜合的需給計畫が確實に能率主義的統制化をみるわけで本協議會の結成により督府の食糧對策も愈々本格的軌道に乘ることとなつた、因みに府農務課の發表による臺灣臨時食糧對策要綱を摘記すれば左の通りである

臺灣臨時食糧對策要綱

一、趣旨　島内主要食糧品に付綜合的需給計畫を樹立し之が遂行の圓滑を圖り以て島内食糧の確保を期せんとす

二、要對策主要食糧品の種類　米、麥（大麥、小麥及小麥粉）甘藷、豆類、麪類、砂糖、肉類（畜肉、魚肉）蔬菜、味噌、醤油、食料、油類

三、機構（一）島内食糧の綜合的計畫を樹立する爲本府に食糧對策協議會を設置す（二）本協議會は殖産局長及米穀局長、特産課長、農務課長、商工課長、水産課長、物價調整課長、米政課長を以て組織す（三）關係局課の職員を囑託し前項協議會に關する事務を整理せしむ（四）食糧對策協議會は主要食糧品の島内の需給計畫を決定す而して之が實行に關し二以上の局課に亙る事項に付ても協議す（五）常任課長の下に於て協議會に附議すべき原案を作成す

四、計畫の樹立（一）各主管局課に於ては速に其の管掌に係る各種目に就て島内の需給實績を調査すること（二）主管局課は前項の需給實績を參酌して次期に於ける需給推算を樹立すること（三）食糧對策協議會に於ては前項の需給推算に基き要對策主要食糧品の各種類に亙り島内食糧の需給計畫を樹立すること

五、計畫の實施（一）食糧對策協議會に於て決定せる食糧計畫は夫々各主管局課に於て之を實施す（二）各主管局課の計畫實施状況に付報告を徴し實施を督勵し遺憾なきを期すること

六、其他（一）各主管局課の實績調査は別に指定する期日迄に之を提出すること（二）實績調査は過去三年間に付全島を一單位として之を爲すこと（三）需給推算に於ては過剩及不足數量を明にし併せて不足物資の補給策をも提出すること（四）食糧年度は米穀年度に依ること（五）[illegible]は各主管局課に於て之を負擔すること

食糧統制强化と 農業團體再編成

帝農が時局審議會で決議

【東京十日發同盟】帝國農會では十日午前十時より丸の内帝農ビルに時局審議會を開催し[illegible]外三十餘名出席[illegible]より山田、山崎、正副會長外出席員の[illegible]協議の結果左の如く決議した

一、食糧統制强化に關する件

二、農業團體再編成に關する件

右の如き決議を爲し更に[illegible]を決定し[illegible]と共に[illegible]

決議

政府の諸方策は[illegible]政府は生産部門に[illegible]

一、生産計畫の高度化

（イ）内外地を通じ主要食糧の[illegible]量の確保に遺憾なき[illegible]

（ロ）農業資材及び[illegible]の供給を[illegible]生産計畫と[illegible]

二、肥料配給の[illegible]

三、消費規正の强化

四、統制機構の整備

自家保有米の 算定基準案提示

【東京十日發同盟】臨時米穀配給協議會に於ける米穀配給統制に就いて各地方長官と米穀事務所長[illegible]十日午前九時半より[illegible]

"共精共販"評議

消費米の配給合理化

臺北市では既報の如く現在の[illegible]米穀の消費米配給の合理化を目的として十五日午前九時半より臺北市公會堂に各州關係官、市販賣組合長並に全島米穀事務所長等を集め打合會を開くこととなつた

預金增勢へ

東京手形交換所調査

【東京八日發同盟】東京手形交換所調査十月五日現在同所社員銀行預金の總額[illegible]前週に比し[illegible]

市街地所在の 信用組合新體制案

（上）

一、市街地に所在する信用組合は農村の產業組合とは別個に規定すること

市街地に在る信用組合を以て農村信用組合と同一の規定の下に置くことは適當ならず、農村の產業組合とは自ら其の性質を異にし、從つて市街地の信用組合員とし各種事業を營むことは主として前者は中小商工業者又は俸給生活者を以て組合員とする信用組合のものにして、その構成分子に於て大なる相違がある、故に於て内地では市街地の信用組合を一般產業組合法規より分離し別個の都市の協同組合たらしむべしとの意見さへ擡頭しつつあるを見る、今直ちに之を產業組合の外に除くことの當否は暫く別問題とするも、少くとも、農村の組合と市街地のそれとは此際別個に觀察し、別途に統制する必要ありと思はる――現在は市街地中に「市街地信用組合」（員外貯金と手形割引とを認められたるもの）と「信用組合」（員外貯金等の取扱はなきもの）とありて、前者は其の他成及び營業運營に於て大差なきにも拘らず、後者の如きは却て農村の產業組合と同樣に取扱はれてゐるのである

かくの如き意見を以て市街地に在る信用組合に自由主義的經營を與へ、或は一個の銀行化を認めんとするものと解す可らざるは勿論にして、市街地に於ける庶民階級の非營利的金融機關として從來にも增して有效適切に活動せしむべきものと思はる、例へば現在所謂「市街地信用組合」の特色たる員外貯金と手形割引の如きは當ろ之を銀行に限り、小組たらしむる爲め取扱ふ[illegible]

尚以上は信用組合に付ての意見であるが同じく市街地に在りて主たる事業として產業組合の如き組合も、之を農村の組合と同一に觀るべからず、寧ろ創設に信用組合と一緒に規定せらるべきであるか或は之を全く新たに規定すべきものである

二、同一市街地に在る組合の合併

同一市街地所在の信用組合の合併を强化するを便宜とするであらう

島内各都市に於ける産業組合の數は極めて多數にして、主なる都市のものを掲ぐれば（信用を營まざる純事業組合を除く）

臺北市　信用營のもの二十五組合計三十三組合
基隆市　信用營三組合外に事業營のもの三組合
新竹市　信用營三組合外に事業營のもの三組合
臺中市　信用營四組合外に事業營のもの八組合
彰化市　信用營一組合外に事業營のもの四組合
臺南市　信用營五組合外に事業營のもの五組合
嘉義市　信用營三組合外に事業營のもの五組合
高雄市　信用營四組合外に事業營のもの七組合
屏東市　信用營一組合外に事業營のもの三組合
花蓮港　信用營四組合外に事業營のもの二組合

以上各都市の組合は地盤の協定も無く同一市街地を共通の區域として群生對立の狀態に立つ爲め、組合員の重複加入を絶對防止し難く、從て組合員の組合意識も稀薄となり、例へば一千圓の信用限度に過ぎざる者が五組合より右一千圓宛の貸出を受けて計五千圓を借入るるが如きことあり、又他組合の債務に依て返濟し整理を爲すの弊も生じ易く、一方各組合間とは貯金の爭奪、良き貸出先の爭奪、或は職員の爭奪の如きことも自然免れ難く、新體制の高唱せらるる今日、かかる自由競爭的組合の對立は甚だ寒心すべきものあり、理想としては一都市一組合を希望するも、此際せめて部分的にても各都市組合の合同統制を圖ることこそ刻下の一大急務なりと信ずる（未完）

麥粉卅三萬餘袋

九、十、十一月分として移入獲得

本島への麥粉移入は一時激減して業者と社會に深刻な影響を及ぼし[illegible]實情に鑑み督府では各地方ブロック代表二十二名を[illegible]

アベマキのコルク化

二會社で壓搾工場

本島中北部の山地へ多生する中部木アベマキの外皮が愈々國產コルクとして華々しく時局の脚光を浴びて重要產業の檜舞臺に登場し來り、最大限度を減ずべく近くこの會社に依つてこの壓搾工場が誕生することとなつた周知の如くコルクは昔は瓶栓、壁、床、リノリーム代用等に使用されて居たが、近時其の性能が防音、防濕、防寒並に電氣絶緣等として殆ど缺くべからざる用途が發見されて殊に化學工業方面に於ける利用の範圍極めて擴大し、殊に最近に於ては冷藏庫、冷凍船、金庫、音樂室等の製造や建築等には全く無くてはならぬものとなり、又々防彈艦のパイプの被ひとしては從來の石綿製のものの四倍もの效力があり、軍用品として勿論各種文化的並びに實用的方面の用途極めて廣汎となつて來た

このコルクは今を去る七十餘年前東京の岸田吟香が製出した目藥稀水の栓に用ひられたのが最初とされてゐる、爾來文化の進展と共に輸入高が逐年增加したが始めて統計面に現はれたのが明治三十五年で當時輸入原料のコルク皮九十三萬斤、價格二萬圓、同様十七萬斤十二であつた、それが昭和元年頃よりは原料皮のみ入つて一ケ年六百萬斤にも及んでゐる、これら原料の壓搾工場は内地に二十ケ所、朝鮮に三ケ所ありそれに約三百の組合が參加して居るが、時局下に入つて輸入制限となり、販賣方も全く統制下に置かれてゐる

コルクの原木たるコルク樫には内皮と外皮とがあり、此の外皮が原料となるのであるが、それには一立方インチ每に六億九千萬個の細胞の氣胞があり、其の氣胞の一つ一つが一吋の十萬分の一程度に薄い膜を以て蔽はれ、更に其上に五つの層より成り薄い皮があつて包んでゐる、之が爲めにコルクには熱も濕氣も音も容易に通らないのである、神は斯の如く精緻を極めて造つたものだけに、其の代用品は世界に無くアメリカなどは二百年も前から苦心してゐるが未だに發見してゐない、從つて現在としては我がアベマキを除いては代用品が無いのである

アベマキは支那では栓皮と言ひ、東洋にしか無いもので、日本では東京以南、朝鮮では元山以南にあり、臺灣では中央山脈附近鞍地で臺中州の能高、新高、東勢三郡、新竹州の大湖、大溪兩郡下等に自生する、最初のは荒皮又は雄皮といつて質は良くないが取つた後から直ぐ新らしい皮が出て二回、三回となればなる程良い皮が取れ、十年目には最も立派なものが取れる、アベマキの木一石について十斤程度のコルク皮が取れるが本物のコルク樫の皮の三分の二の性能と思へば間違なく、其の質も同いといふ缺點があるので、値段も外國產は百斤二十圓から二十一、二圓であるが内地アベマキは同五圓程度で最近はそれより少し上つてゐる、若し外國から出すとせば運賃を入れ十圓位になるが、今日では時局產業原料として必須缺くべからざるものとなつて、最早値段などにかまけて居られなくなつて來た

斯る狀態から島内では酒類統制會社では樂器及び王冠デスクの原料として去る八月中旬下手に移して新竹州のアベマキの皮を採取し、工場を設けて製品となす準備が進められて居り、今一つは内地の有力なる某會社が進出して來て、栓板コルクやそれよりも遙かに性能の優秀なる炭化コルクの製造に着手する筈で、目下着々準備中である、この炭化コルクは當初は失敗に外國輸入品であるが、其の五六年以後は我國に於てもアベマキに依つて製造し逆に外國へ輸出して居るのである

茶輸出不振

相場も漸落

臺灣茶共同販賣所調査によれば本島茶況は紅茶の輸出を先頭に[illegible]

新年度清酒造石

前年同様四割八分減

【大阪發】酒造組合中央會では八日酒造協會に酒類生產統制委員會を開催、本年十月以降昭和十五酒造年度の清酒その他の生產統制ならびに配分方法について協議し、その結果、議案を作成、九日協議會における評議員會に附議の上、正式承認を見ることとなつた、これによれば清酒の新年度造石高は前年度と同樣基本石數（昭和十一年度の造石實績高にその後の增加石數を加へたもの約四百四十萬石）の四割八分減すなはち（基本石數千萬五千石）は同三割減、燒酎（米取扱酎に限り基本石數約五千石）は一割三分減となるものである、しかして清酒の原料米も二百萬石と前年通りの消費規正を受けるから造石制限のみならず原料米の節減のものからも嚴重な生產抑壓を受けることとなつた、從つて組合中央會としても二百萬石の原料米確保のために半額百萬石は各道府縣に平均割當て殘りの半額は前年度使用實績に應じ割當ることとし同時に農林當局、全販聯と連絡して配給斡旋に乘出すことになつた

なほ限られた原料米より出來得る限りの造石をはかるべく使用原料米石數を增加することなく技術の進步改良をはかりまたは仕込み方法を變更するなどの方法を講じ配分石數を超えて製造したいはゆる特別配分に對しては從來百分の一を限度として許されてゐたものを今回は百分の五を超えざる石數まで容認することとなり、また百分の五を超過した場合においても所轄稅務署長および所屬組合長の正當なる事由による旨の證明ある石數に對しては特別配分を認めることになつた

なほ昭和十四酒造年度の造石實績は二百四十五萬三千石であるがこれと減産比率も原料米石數も同様なる十五酒造年度の造石高は右の如く特別配分の增石などから幾分增產を見込まれてゐるが一方新公定價格の閣下げに伴ひ藥造家もアルコール分、原エキス分の規格に適應したものを造ることに專念する結果、今後淡酸味のある酒はほとんど望まれぬことになろうと觀測される

柑橘同業組合聯合會

十一日第二回總會終る

臺北州柑橘同業組合聯合會第二回總會は十一日午後一時半より役員會に引續き臺北市公會堂に於て開催された、出席者は組合員定員十二名中七名、委任狀五、聯合會側は玉手常任副組長（府特產課長）、栃原理事、古賀主事以下職員、その他來賓多數であつた、定刻玉手副組長議長となり型の如く議事に入り左記各號議案に就き愼重審議する處あり全議案異議なく午後三時二十分閉會した

第一號議案　販賣手數料に關する件

販賣手數料は從來通り一割とし内五分を内地市場手數料に納入殘り五分を左の割合で分配する

聯合會一分（獎勵金）
同業組合二分（獎勵金）
青果會社二分（販賣手數料）

第二號議案　臺灣青果株式會社出資に關する件

本島青果物の輸送販賣統制機關たる臺灣青果株式會社はその資本は專らバナナ關係業者及團體の出資であるが近年會社取扱高は柑橘その他が激增し從つて之に要する資金も相當必要となり且つ又聯合會並に同業組合は關係團體として青果會社の經營上發言權を獲得する必要もあるので同社の次回增資を條件として同社株式四千株を聯合會と三同業組合で各二千株宛、昭和十六年一月頃一株當四十二圓（十二圓五十錢拂込濟）で讓渡引受をなす

第三號議案　柑橘特別宣傳實施に關する件

本島柑橘の市場は内地、滿洲及北支にしてその販賣數量は年々增加し本年は二百萬圓に達したが總督府に於てはレモン、ペレンシアその他特殊柑橘の增產五ケ年計畫を樹て昭和十五年度より實施されるので之が對應事業として販路擴張の宣傳紹介に努める、その費用一萬圓

第四號議案　昭和十五年度經費豫算の件

昭和十五年度歳入出豫算額は五萬七千四百二十五圓（前年度比較は四萬一千七十圓增）で歳出中、主事一名、書記一名の專任職員による同聯合會の事務擴充本格化が特に注目される

第五號議案　昭和十五年度經費賦課收法の件

一、組合員負擔金　各組合二百圓宛

二、出荷割　柑橘出荷一個に付四錢を仕切金中よりその都度徵收す

臺北州下履物商 組合創立

臺北州下の履物生產業者、卸賣業者、小賣業者を打つて一丸とする臺北州下履物商組合が十一日午後三時より臺北市公會堂で創立總會を開いた、臺北州から中村商政經濟課長、府商工課から山崎技手等來賓列席の下に[illegible]

植物檢查助勤打合

植物檢查所の繁忙期に於ける助勤に關する打合會は來る十四、五の兩日屏東植物檢查所にて開催する

高雄九月貿易

【高雄電話】築港工事の進捗と相俟つて急速な躍進を續けつつある高雄港九月分の貿易高は左記に示す如く輸移出共に非常な發展を示し南進據點として南支南洋開發の重大使命を帶び高雄港の將來を如實に現はすものとして注目される

（單位千圓）

	九月分	一月以降累計	前年同期比增△減
[illegible]	[illegible]	[illegible]	[illegible]

收穫前籾調査打合

【新竹電話】新竹州下の二期作は既に出穗をなしつつあり、州當局では收穫並に籾販賣可能數量の調査を行ふ事となり十一日午前九時より州會堂に州内各關係係長、州下各市郡庶務課長等を集め二期米調査實施要綱に付打合せをなし午後四時終了したが、籾販賣可能數量調査は收穫前及び收穫後の二回に分ち收穫前は作付面積、契約小作料地主の住所氏名、家族員數の調査等に重點を置き作成を期する事となつた

石炭商組合總會

臺灣石炭商組合では既報の如く十一日午後五時より臺北市内蓬萊閣にて組合員二十八名出席、臨席府技師、堀北臺高等主任其他來賓多數臨席の下に第四回定時總會を開催、加藤組合長議長となり本年上半期の決算並に下半期の豫算を滿場異議なく承認、府鑛務課大野屬の訓示あつて同六時閉會した

工業藥品協會配給機構

臺灣工業藥品協會は去る八月廿七日創立され九月三日督府商工局へ認可申請をなすと共に工業藥品の移入確保につき商工省、拓務省、メーカー、共販其他關係方面と折衝の爲め九月下旬以來八社代表が上京連日活動を續けてゐるが配給系統の取極めにつきアンモニア法七社側と臺灣側が打合せ一致を見たので同社側と臺灣工業藥品協會との間に了解が成立し十一月中に配給機構を更改する意向であつた處、八社代表の東京滯在は豫定より一週間程延長されて漸く本月六日頃下阪し大阪で更に關係方面と折衝協議を重ね居る模樣で配給系統が協會の希望の通り共販直接となるか、或は從來通り共販より特約店を經て本島へ移入されるかまだ決定しないが、或は商工省の方針決定まで暫定的方法によるやも知れず何れにしても八社代表は本月二十日頃までに一應歸臺すべく商工省の右に對する配給機構更改が決定する十一月には再び上京することになろうと云はれてゐる

木炭配給打合

豫定買上見透つき

【東京十一日發同盟】農林省では鑛に木炭の主要消費地における需用充足を目標に一億九千萬貫の買上に努力して來たが最近大體豫定數量を確保し得る見透しが附いたので十二、十三の兩日全國を關東、關西の兩ブロックに分けて經濟部長會議を開き、木炭の消費規正配給計畫等に關し打合せを遂げることとなり關東ブロック（東京、神奈川、愛知、埼玉）は農林省で關西ブロック（京都、大阪、福岡、兵庫）は大阪營林局で開催され、なほ十一日現在の買上數量は二百五十萬俵（二千萬貫）で大體十一月一杯には豫定數量の買上を完了し得る見込である

株式

兜町前場況

高下區々に終る

【東京十一日發同盟】内外情勢は依然として捗々しい展開なく有力材料乏しい爲め濃厚なる氣迷人氣を示してをり場面は益々閑散化する有樣で新甫開に依る小巾の動きを繰返すに過ぎなかつた、新東は四十錢高の百九十圓五十錢と寄付九十圓[illegible]の小高下に推移して九圓三十錢と平凡に引けた、長期市場は亜麻紡、鐘紡、池貝、鐵工、三菱、昭和、北石、水產新、旭硝子、松竹等が[illegible]

内外商況（十一日）

日清紡	七四、八	片倉	二六、四
帝人	九九、三	新倉紡	四五、四
帝麻	七五、九	東電	五二、六
臺拓	六一、六	同新	一八、七
寒拓	一〇〇、一	新帝拓	三〇、一
電化	五九、〇	滿業	五八、五
日鐵	五九、三	同新	五七、〇
新郵船	五九、七		
商船	七五、七	同新	五七、一
石川島	七一、三	浦賀	九〇、四
池貝	八五、〇	昭電工	四九、四
東邦炭	三二、五	菱鑛	八四、九
鐘紡	大三、九	淺野	五二、八
滿鐵	大三、〇	クサ	五四、三
火藥	二二、九	油脂	五九、〇
日製	四三、〇	日石	大七、九
北樺油	四三、〇		
日曹	五六、大	同新	三〇、三

財界株界

【東京十一日發特電】秋晴の寒日和で行動を制扼された低方は何一つ手掛りと見るべきものがないのであるから當然の現象ではあるが場面は益閑散になる許りである▲十日の出來高は長期四萬七千餘、短期九萬七千餘、實物三萬九千餘に過ぎなかつた、十一日は或ひはこれより更に少いかも知れぬ▲新東の取組高は二十三萬八千七十株であるがこれより少かつた記錄は昭和十三年九月二日の二十三萬七千三百株であつたから正に三年振りの低記錄であるので商品自體は一應效果を現はして今のところ下値を抑へてゐるが長期間に亙ると商内を阻害するといふ惡い半面が目立つて來るやうになるであらう▲今直ちにこの制限を徹底することは困難であるが要は成可く早く國際關係も新體制も產業を破壞するものでないことを明瞭ならしめることであらう、株界が衰へてゐるやうなことが實現すれば株界のみの問題では濟まなくなるのであるから實際の姿が明瞭となれば市場對策などがなくとも落着くに相違ない▲現在のところは兎に角お先眞ッ暗な氣持であるから相場の動きも極めて小活潑でけふなどは長、短期を通じて一國内外の動きが稍々といふところだ、今後商整理を要するところもあらうが無暗に狩える必要はないのであるから大體において底値百圓の保合に入つてゐると見てもいいのではないだらうか

東西南北

――銀行と新體制――斯う云つた課題に對し本島金融界の長老、郡松府銀頭取は曰く――私共は頭が古いやうに思はれるかも知れぬが、國家を思ふ一念に於ては決して人後に落ちない心算である、自由主義、資本主義、個人主義を一掃して一億一心、滅私奉公、眞に國家の爲めに國民皆が犧牲になる覺悟でなければ國防國家の建設も出來ないし又新體制の確立とはならないのである▲新體制下の事業は公益優先を第一義とする、殊に銀行業は元々公益的な性質を帶びてゐる、殊に事變後その使命が大いに重加した、私は永らく府銀の經營に從事し、昭和十二年古賀氏の來臺後勸銀取締を兼ね間もなく專ら消化したので[illegible]

債券賣買値段表
富榮證券株式會社

債券 實株
知識の早わかりとして大資本の方々をはじめ一切の[illegible]
富榮證券時報
富榮證券株式會社

どんな重いぜんそくも早く樂々と
ぜんそくで今にも死ぬかと思ふ程の苦しみは
この病を知らぬ人には分りません。咽喉が鳴り、息が切れ發作に襲はれ、夜間一睡も出來なかつたり、遂には心臓が弱つて日々の活動も出來なくなります然も諸種の藥物も注射も中々効力なく時押へにしかならぬものが多い。此度發見された皇漢藥「ひさかた」は速かに治療に導き、早く樂々となれます。
醫學博士 飯島直先生談 「皇漢藥ひさかたは疏痺藥類を一切含まず、少しも副作用や中毒がなくて快く喘息發作を緩める。そして發作の原因をなす氣管枝神經を強くして抵抗力を增して喘息體質を改善する治療力は眞に獨特である。」
詳しくは、飯島博士述「喘息の療法に就て」と云ふ本を左記發賣元へ新聞名記入四錢切手封入お申込の方へ進呈す
皇漢藥ひさかた
久能藥房

鐵砲は横濱の金丸に限る
金丸銃砲店

公債・社債・株式
野村證券 臺北支店

毛は生える
博士創製の毛生え藥
フミナイン
發賣元 東京藥院

小學館の學年別・兒童雜誌
教育國策の遂行に協力せよ
小學校は來年度より國民學校と改稱され、時代に即した新教育が實施されることとなりました。
父兄諸彥は從來の教育觀念を一掃して積極的にこの教育國策に協力されねばなりません。
本誌はこの教育新體制に即應し、左の如く改題すると共に、内容に一段の大刷新を加へ、お子様の生活指導へ邁進してをります。書店にて實物御檢討の上、お子様にお與へ下さい。

十一月號 本號に限り（幼稚園を除く）十月十五日發賣
＝編輯の心構へ＝
新しい時代の新しい日本人を作るため
一、兒童心身の發達展開を意圖して、年齢學年別となし健全なる國民的情操の涵養に留意したる國民的記事を豐富に盛り
二、學校生活の補導向上を目ざしたる科學精神の培養を主眼としたる科學記事
三、學校生活の補導向上を目ざしたる學科鍊成記事を扱ひ
四、以て知・德・身・心を一體としての皇民の基礎的鍊成への生活指導を編輯の根幹としてゐます。
五、全國書店にあり。實物御檢討の上お子様へお與へ下さい。
東京神田一ツ橋 振替東京四五一〇七
小學館

世紀の除夜 (12)

北村小松作　都竹伸一畫

苦杯（一）

母は、あの木枯の音を忘れる事が出来ない――。あれから七年はすでにたつてゐるが……

丁度母は、保雄のために、羽織を縫つてゐるところだつたのだ。

「お母さん、一寸お話があるのですが……」

兄の雄一が、母の部屋へはいつて來て、母の傍の火鉢の所へ坐り込むと、しばらくその火をかきたてたり、火箸で、灰に字を書いたりした。

その様子が、母には何か、悪い豫感を與へずにはおかなかつたのは事實だ。

「何ですか？どんな話なのですか？」

母は、針を一寸縫物の襟のところにさして、雄一の顔をまぢまぢと見つめたものだつた。

「大変お話しにくい事なのですが……」

さう云ふと、雄一は、火箸をぐつと灰につきさして、母の方を見つめた。

母の瞳を、不安な、心配な感情がかすめ去つた。

雄一と、保雄とは、どういふのか奴が合はないらしい。

母は薄々それを知つてゐる。だが、それがどういふ理由なのだか母は今にせんさくをして見る氣もなかつた。

兄弟だから喧嘩だから……

母は、血のつながりといふものに絶大な信頼をおいて物事を考へてゐるのである。

その兄が、妙にあらたまつてものをいふ。

「どんな？……」

母はもう一度、雄一の方に、かうさいそくしたのだつた。

「お母さん、お驚きになるかも分りませんが、保雄といふ奴は、今日限り、この大石家の人間ではない、と云ふ事を御承知願ひたいのです」

雄一の言葉は、母を仰天させるに充分であつた。

「それは又……それは又、どういふわけなのです」

母は、今まで縫つてゐた、その保雄の羽織を傍に押しのけて兄の方に、思はずにぢり寄つた。

「くはしい事をお話しすれば長くなります。然し、いづれにしろ、保雄といふ奴は、この大石家と云ふものを汚す、とんでもない人間だ。といふ事を申し上げます。……このままにしておいては、どんな事を仕出かすか知れない恐ろしい奴です」

兄の雄一は心持ち紅潮して來たやうだつた。

「それだけでは、何も分りはしません」

母はひたむきだつた。

たとへ、雄一がどんな事を云はうと……現在の弟を、とんでもない人間だと云ひ、恐ろしい奴だ、と云つても母には、それが信じられない。いや、そのまま、それを受けとり、のみこむわけには行かないのだ。

兄弟には、お互ひに了解出來ない事があつても、親には分る事がある。母は本能として何か感じられる事がある。

大石家を汚す、と云つたつて、保雄は、大阪の先生をしてゐる。

……そんな筈はない……と母は思はずにはゐられない。さういへば母だつて、保雄が、この自分の家である、大石家の事について、人に聞かせてならないやうな言葉を吐いたのも耳にした事がある。

「石を墓前に入れてもうけ……」といふ言葉を友達が保雄に面と向つて云ふのを聞きながら保雄は目をしばつて反撥して來たんだ……」

とつつと以前、保雄が弟子に云つてゐた苦しげな言葉なども……

回想の欽寧作戰記（四）

山下芳重

郵便物の取扱ひが許可されたが少しの時間しか與へられなかつた。しかし今手紙を出しておかなければ又何時出す機會があるかわからないし、又吾々が斯うしてゐるのが、敵前上陸の島でもあれば、生死の程も測り知れないのであるから、簡單な手紙でも方々に出しておかなければならないと思つた。今までも作戰にうつる前には必ず一寸の間郵便物が取扱はれるのが例であつたが、私はその都度の測り知れない生命について思ひ至り、殆ど遺言状めいたものを書かうとしたが、しかしその都度私はやめてしまつてさうした切迫したものとは凡そ反對の手紙を書いたものであつた。それは遺言状めいたものを書くことによつて自分の死の彼岸に運命づけられ、そんなものを書かなければなんのことはないのに、唯そんなものを書いたばかりに死にひきこまれるやうな不吉な豫感がするのと、今ひとつはこんな遺言状めいたものを書いて若しも死なかつたならば、その際書いた手紙がどんなに氣恥しいものだらうと思つたのと、今ひとつは、いや今更遺言状なんか書く必要はない、吾々は祖國を出る時既に死を覺悟して來てゐるのだといふ觀念からであつた。私はさうした手紙を書く毎に死を惧れる氣持は露もなかつたが、なぜか生き抜きたいといふ衝動がいつも胸内に擴張つてゐるのを感じるのである。

私は締切に間に合ふやうに大車輪で幾本もの手紙を書き上げ、[illegible]吻とした。しかしそれでも何か[illegible]

夕刻郵便物が上つた。それは非常に多量で待ちに待つた郵便物で[illegible]整理するのには迚も骨が折れた。

郵便袋は臺灣北部から送られた慰問袋、慰問品、或は個人宛郵便物のものであつた。郵便袋が各分隊に分配されると最も公平なやり方で籤をひくことにした。郵便袋は一應各人の手に渡り、各人の所有に歸するのであるが、慰問袋にはいつてゐる品物は所有者一人が處分することはなく吾相交換し食物等は皆一様に分配して食べるのである。それでも一々籤をつくつて分配するのは上官から指定されたものをその儘素直に受取るのは物足りない氣持がするのと、今ひとつ大きな原因は慰問袋にはいつてゐる慰問文の良いのを手に入れようといふ魂胆からである。

私が始めて當つた慰問袋は公學校の生徒からのものであつた。私は一寸落膽した。それは私も亦若い女が若い女性であればよいがといふ好奇と期待に胸躍らされてゐるのであるから、さういふ譯で内心がつかりした氣持で[illegible]もと／＼私は少年倶樂部など子供っぽくつて讀む氣はしなかつたが、しかし折角送つてくれた人の眞心を思ふとこの際殘つておくのがすまない氣持だつたので努めて頁をめくつてゐると、と私は或頁をめくつた時或頁に釘づけされてしまつた。それはその頁に次のやうなことが書かれてあつたからである。

（兵隊さんあなたはやすむひまもないでせうが、もしひまがあつたならば、そこのありさまをしらせて下さい。私は軍事郵便をいただいたことはありませんからどうか手紙をよこして下さい。心からおねがひします）

私はこの文字を幾度も讀み返しながら讀みたれるものを感じ、今迄無雑作に頁をめくつて來たことが大へん悪い事をしてかしたやうにすまなく思はれ、それでも嘸うして頁をめくつて來てよかつたと、いくらか救はれたやうな氣がして吻とした。

恐らくこの少年は慰問袋を送つてその反響を心待ちしてに違ひない。しかしその度に、木立やなんにもない野でおおいと呼んでも返しない時の聲に空しく例の反響もなく消え去つてゐたものに相違ない。私は早速この少年の願ひを叶へてやらなければと思つたが、も早郵便物の取扱ひが締切られてゐたのでどうすることも出來なかつた。そこで私はせめてこの少年の赤心に報ゆる爲にこの感激を銘記し何時迄も忘れないやうに日記に次のやうに誌めた（[illegible]可憐なる我小國民よ、君の眞心はこの兵隊さんによくわかつた。軍事郵便を有難う有難う。君の眞心はこの兵隊さんの[illegible]であることよ。兵隊さんは君に[illegible]。兵隊さんは君に軍事郵便を書きたい、しかし悲しい哉今は郵便物の取扱ひが締切られてしまつてゐる。可憐な君よ。今暫らくの辛抱だ。今度郵便物の取扱ひが許可されたならば私は先づ君に軍事郵便を屆けよう。兵隊さんは忘れない、しかし今度兵隊さんは何處にゆくかわからないのだ。そして又何時戰死するかもわからないのだ。若し兵隊さんが戰死して、軍事郵便が屆けられないやうなことがあつても、惱まないでおくれ、君の眞心は兵隊さんに通じたのだから）私はさう認め直して二度少年の書いた文字を讀み直し、美しくも尊いこの文字の書かれてある雑誌の頁をきりとつて大事にしまつた。

私は壕外に出た。空は眞暗で星は輝いてゐなかつたが、しかし私の思ひなしか夜の宙闇の空の彼方になにか美しい星のやうな光芒が放つてゐるものがあるやうな氣がした。その光芒を凝視してゐると心象自と高鳴るやうなものを感じた。

秋山眞太郎氏の「油繪小品展」

臺灣北支方面の旅行中を終へ先般歸臺した洋畫家秋山眞太郎氏の『油繪小品展』は、既報の如く二十三日まで（九時―五時）本社三階で作品二十五點を以て開催されてゐるが、同展作品は小品ながら優れた味ひのあるもので、本島風景作品又は北支スケッチには見るべきものがある（寫眞は同氏會場作品の一）

兵隊氣質（下）

田村泰太郎

お水さま

生水を飲むことは禁じられてゐるので、毎日演習に出るときには營舎から湯をつめて行くのであるが、めいめいの水筒に湯をつめて行くのであるが、いつも湯がはいつてゐるとは限らないのだが、多勢が一度に水筒につめるので、すぐ空つぽになつてしまふ。[illegible]私たちの中隊と炊事場とはかなり離れてゐるので[illegible]時間に間のないときは、空の水筒のままで演習に出なければならないといふことになる。

暑熱のときなので、[illegible]ずに演習をつづけることの苦しさはちよつと言葉にはいひ現せないほどである。私と同じ班の[illegible]なども[illegible]

演習時間よりも早くからみんな水筒に湯をつめることを忘れないやうにしてゐても、どうかするとそれを忘れることがある。そんなときは戰友の水筒を[illegible]一口飲ませて貰ふのだが、その一口のうまさはその時の人間の世界でこれ以上のうまいものはないと思へるほどだ。

土曜のある日、私たちの中隊は野外演習に出發した。途中は[illegible]演習をつづけるのだ。出發にあたつて、教官は『[illegible]本日の[illegible]は[illegible]と思つていふことである。[illegible]へ行けば、水のないところを行かなくちやならぬ……』といひ渡した。みんなは水筒を逆さにして[illegible]

『さあ、號令を入れて行かんと……ええか、ぼさつとしとると落伍するぞ』

私たちはお互ひに戒めあつて、[illegible]

[illegible]山間の部落に小休止をしたら、みすみす眼の前に井戸を見ながら飲めないのだ。時間がたつにつれて、炎熱はめきめきと増し、正午近くなる頃には、[illegible]

『步度六キロ』といふ命令がかかつた。私たちは機械的に足を動かした。右の足をだすと、すぐに左の足をだした。右の足と左の足とを交互に動かす間に、ちよつとでも停止狀態もないことは、かへつて苦痛を感じてゐる瞬間のないことだと思へない程夢中さで、ぐんぐん歩いた。

『ガス、――』

突然、命令がかかつた。私たちは[illegible]防毒面をとり出してすばやく顔にかぶつた。防毒面をしたまま、大キロ行軍がつづけられた。

山頂で大休止となつたときには、みんなは口をきくことも出來ないやうにぐつたりしてゐた。私たちは防毒面をとつて、晝食をとることになつたその時、誰かが近くの岩の間から清冽な水の湧き出てゐるところを見つけて來た。教官はそれを聞くとそこへ行つて、その泉をすくつて見て、衛生兵と何か相談してゐるやうだつたが、やがて

『水は飲んではいかんが、口をゆすぐだけならよろしい』

といつた。私たちはそこへ突進するときのやうに馳け寄つて、水をすくつた。[illegible]口をつける者もゐた。教官の思ひやりを[illegible]やうな氣持だつた。

空襲戰慄下のロンドンを描く（下）

久野眞吉

第一に心に浮ぶのは諸君の既に御存じで紹介され吾々に深い印象を與へてゐるノルマン時代の建物ロンドン塔であらう。赤ビロードに金モール姿でビーフイーターが番してゐる中世紀の城砦はロンドンに於ける最古の建物で、あの陰鬱な歴史の影を宿す哀しい存在だ。現代ロンドンに對しては中世紀のやうに歴史の飾りに遺るには餘りにも玩具に等しい建物ではあらうが近代人の過去への郷愁の象徴として助けてやりたい氣がする。空襲被害として一六六六年大火を免れたシティー八ケ所の教會はどうなつたであらうか

昨日の新聞記事に依るとその中の一ケ所、詩人ミルトンの立像があるセント・ヂャイルス・クリップルゲートは爆彈で相當の損害を受け、ミルトンの像は倒されたといふことであるが、それにしても正金ロンドン支店のあるビショップスゲートの通りを歩いたものは誰でも覺えてゐる高い聖堂の建物にはさまれてロンドンでは珍しい二階建の後に塔を聳かしてゐるセント・エセルバーガは未だその簡素な姿を留めてゐるだらうか

又レデンホール街のセント・アンドリュー・アンダーシャフトにある有名な十六世紀のロンドン考古學者ジョン・ストウの記念像はドイツの空襲に堪へ得たかどうかされたかつたらうか

因みに空襲關係で破壊が最も惜しまれるのは平凡ながらロンドンの二大寺院、セント・ポール寺院とウエストミンスター寺院である。天才的建築家クリストファ・レンの設計になるセント・ポールのドームはロンドンの市の美觀のため殘して置きたい。あのドームとテームズの流れはロンドン市民にどれだけの慰安を與へてゐるか測り知られないし、次の時代のロンドンでも[illegible]。ウエストミンスター寺院はその中に眠る多くの[illegible]のためにソッとして置きたい。然し新聞の報知では周邊の強力爆彈が西側に落ち、西側の窓の[illegible]を描いた有名なステインド・グラスは破壊されたとのことである。ロンドンの町筋は曲屈不規則に出會ひ上り下り[illegible]さんを面喰はすが、それだけ所々に他の市では見られぬ魅力ある[illegible]を秘してゐる。

それにしてもあの王立取引所、英蘭銀行、市長官邸の相向ひ合つてゐるバンクの辻は[illegible]を保つてゐるだらうか、次に保守的なロンドンでも資本主義的勢力には勝てず舊ロンドンは漸次破壊されつつあつたが、未だ市の雜多な[illegible]から脱れることが出來る内庭や[illegible]や小路が澤山ある、テンプルのラウンド・チャーチ附近及び噴水の周邊、ホルボーンのオールド・ハウスの玄關の内庭、又數多の有名な文士が部屋借をしてゐたアデルフィ等は都會の慰安を保つてゐるだらうか

それからロンドンにはトラフアルガア・スクエアのネルソンの紀念像のある圓柱以外多くの記念柱があるが、あのキヤノン・ストリートの東端にある一六六六年大火のモニユメントは空襲を脱れたらうか、大火記念のモニユメントを獨逸の爆彈が破壊したとすれば爆彈のいたづらも深刻に過ぎるやうだ、一六六六年の大火はシエクスピアを初めエリザベス王朝時代の文士劇優が出入し、フライデイ・ストリートとブレッド・ストリートとの間にあつたマーメード・タヴアンを燒いてしまつたが、十八世紀のジョンスン博士が通つたといふフリート・ストリートの小さい露路を入つた所にある一六六七年即ち大火の翌年に出來た料亭イー・オールド・チエシア・チーズは未だ健在であらうか、フリート・ストリートは新聞街に獨逸飛行機にねらはれてゐる以上未だ健在にしてもその運命は危ぶまれる

其他の料亭シチーのバンク近くにあるディケンズのピクウイックで有名なヂョーヂ・アンド・ヴアルチユアやチープサイドのキーツが詩を書いたといふ魚料理で有名なシンプスンス・レストラン等はどうなつてゐるか、[illegible]思出が深く損失が惜まれる。かく私の一ケ年ばかりのロンドン滯在の淺い經驗から割出して書いて行けば[illegible]自分の居たロンドンの下宿屋はといふやうな愚問ちになりさうであり、さうかといつて一々ロンドン有名な建築名所舊蹟に就いて論ずるのは無謀であるから止めたいと思ふが、この原稿を書いてゐる今日――九月二十日――新聞に出てゐるチヤーチル首相の議會報告に依ると「多くの病院、教會、博物館、學校が無差別なる爆彈を受けてゐるのを目撃した」と報告されてゐる、若し事實だとするとテムズ河を間に相對してゐるランベスのセント・トマス病院は議會が[illegible]されてゐるだけ運命は危ぶまれる、由緒ある病院だけに惜まれる。博物館、圖書館は大切な品は空襲を豫想して他に移してあると報告されるがそれにも限度があるから若し破壊されたとすれば、とにかく今迄英國の國威に物言はせて集めた參考品が數多いので惜の念は非常に深い

×

戰後にどうロンドンが次の時代において甦へるだらうかに就いては期待や希望を述べて拙稿を終りたい、一六六六年大火後いかにロンドンを再建するかに就てプランが求められクリストフア・レン卿がそれぞれ計畫をたてたが物にならず紙上計畫に終つてしまつた、然し今度はロンドンが獨逸の支配下に立てば勿論のこと、立たなくとも近代的傾向として舊ロンドンは都市改正のプランに基いて變容しつつあつたから廢墟から立上るロンドンは最も近代的都市となり、丁度震災後の東京には明治時代の東京が全く影を消してしまつたやうに、新ロンドンは二十世紀のア・ラ・モードに建設されその美觀と利便とを誇るだらう、勿論道路は曲彎型から直線型に移ると思ふが、いかに舊ロンドンの面影を殘すかに依つてロンドンの個性は決する、近代ロンドンに於いて名所や史蹟はいはば沙漠のオアシスであるが、矢張りさういふオアシスは殘して貰ひたいやうな氣がする

[illegible]の中心地シチー、ウエスト・エンドの繁華街、イースト・エンド貧民街がどう變化しようと餘り關心を持たぬが、數多くの公共建築物、殊に教會、博物館等は空襲を脱れたら原形を殘すなり修理するなりして街路改正の邪魔にならぬ限り元のままに保存したい、それから世界に誇る美術骨董品もいづれ多少の散逸は免れまいと思ふが出來るだけロンドンの[illegible]外に移したくない心持がする、それにしても英吉利文學に出て來る懷しいロンドンの地名の多くは實在として殘らなくなるかも知れん、エリザベス朝時代に出てくるロンドンの固有名詞を現在のロンドン地圖でさぐるやうに將來何々コートは某ビルデイングの下にあるといふやうなことになるかも知れん、ロンドン空襲はロンドン市民に取つては誠に氣の毒な事件である、然し都市としてのロンドンに取つては平時では到底改革の出來ないやうな改正が出來るかもしれない、それをせめての慰めとして暫らくロンドンの空襲を見守ることにしよう

附記、脱稿後、大英博物館、ワオレース[illegible]に爆彈が落ち多少被害を蒙つたことを知つた

挿話と紹介

●南方の新交響（大阪毎日新聞社）東京で催した[illegible]の再認識座談會[illegible]定價一圓五〇錢・〇八〇 大阪市北區堂島上二ノ三 大阪毎日新聞社

「お水さま」

[illegible]

ブルー
クレンジング
オリーブ
東京・上野・櫻木町　ハリキン興業

近代人の　あらが赤毛染

帝國大學化學實驗室で研究完成した白毛赤毛染

●從來の白毛染の製法は「猛毒分量のヂアミン」と過酸化水素」とを合せて造るか、或はオハグロ式のものかに大別されますが、前者は良く染る代りに毛髪は切れ、カブレなくとも永年使用するうちに、知らず〳〵内臟諸機關を冒し、又姙婦の死産流産の原因ともなり、其他恐るべき種々の弊害を伴ひ子孫にまで惡影響を及ぼすことは既に醫學が救へ警告しています。後者は是等内臟諸機關を冒す恐れのない代りに染め着きが不充分です

●ナゴンは帝大化學實驗室で苦心研究し是等欠點悉くを改良した專門學者の發明だけあつて

★毛髮は一本も切れず、内臟等を冒さず
★極く手輕に自然の艶の黑い毛髮になり
★毛髮だけ完全に强く染まり、地肌につ いたのは取れ易くしてあります

製法專賣特許
粉末一品式
で衛生無毒

未だ「ナゴン」を使用されていない方は、安價なものに迷はず、今すぐお試し下さい。始めて再生の喜びを得られることは、全國からの感謝狀が證明しています

納言　ナゴン

大阪東區南久寶寺町三・宇野達之助商會藥品部
振替大阪三五一五九番・定價・四〇錢・六〇錢
送料十錢（海外郵送料加算）全國百貨店藥店にあり

タンゴドーラン

朝只一回の早化粧で一日健康美が輝く

お顔の色に應じて一層個性美を高める魅力ある劑の七色があります

七〇錢

株式會社・東京・ドーラ・本舗
宇野達之助商會・東京大阪

急性淋疾に　慢性淋疾に

高分子化學療法劑

高分子化學療法劑――アルバジルは、單に疾病の表面的症狀のみを輕快せしめる所謂糊塗的對症藥ではなく、内服により腸管より血液中に吸收されたる有效成分が病竈に移行深達して直接病原菌を撲滅せしめる徹底的根源療法劑である。

而して、その的確なる奏效範圍は、既に治療界周知の如く、扁桃腺炎、中耳炎、丹毒、膿痂疹等、あらゆる化膿性疾患に及ぶが、就中、淋疾に對しては他の藥劑に見ざる卓効を發揮する。

然し作ら、淋疾の場合、その完全治癒の目的を達成するには治療經過を正しく認識する事が特に必要である。例へば、アルバジル內服早々自覺症狀の消退を見るが、それは往々にして治癒への一過程に過ぎざるを以て、檢診の結果、無菌となる迄は治療を繼續すべきである。而して、その繼續方法としては、藥劑に對する淋菌の馴致を防止する等の理由を以て、左の間歇的衝擊療法が推奬される。

衝擊療法の經過

●第一衝擊――一回二錠服用し、一日六錠宛を三日服用せしめる方法を、學術的に一衝擊療法と稱せる。由來、疾病の治癒機轉は其の病症の難易により異る。アルバジルに於ても、一衝擊期間の內服により自覺症狀消退せる場合と雖も、之を以て直ちに治癒と速斷することなく、專門家或は衛生試驗所等に於て予後を診斷し、無菌とならざる場合は更に次の療法を行ふ。

●第二衝擊――前記の診斷を經て、淋菌猶ほ陰性とならざる場合、引續き第二回の衝擊を行ふ。多くの場合、この期間に患者の滿足すべき成績を現はし、淋菌陰性となることの證せられる最も期待すべき時である。

●第三衝擊――頑固なる淋菌には屢々數回の衝擊療法を反覆するが、第三回のそれは第二回終了後三―五日を休藥して續行する。本期に於て發揮せらるゝ治癒成績の高率なることは贅言を要しない。然れ共强力菌にありて菌陰性とならざる難症あれど、衝擊療法の延長、服用法の變換等により成功せる治驗例が報告せられつゝある。

內地定價
廿錠四円・百錠十七円
各藥店にあり

山之內藥品商會
東京市日本橋區小舟町二
大阪市東區高麗橋五

適應症・淋疾・化膿性婦人科疾患・扁桃腺炎・中耳炎・齒槽膿漏・蓄膿症
その他あらゆる化膿性疾患

日本最初の二基ズルフォンアミド（品質規格・最高）

アルバジル錠

A 113

臺灣各地綜合版

勇士晴れの歸還
歡呼の聲に迎へられて

【○○電話】東部戰線に參加、南支戰線に赫々たる武勲を建てた○○部隊の一部勇士は十一日午後八時十五分着列車で晴れの歸還をなし驛に出迎への軍官民、各團體及び學校生徒の歡呼を浴びて感激の第一歩を印した

航空と映畫の夕べ
今夕高雄市で開く

【高雄電話】高雄市では一般市民に對し航空思想普及のため十二日午後七時より小公學校に於て航空に關する講演と映畫の夕べを催す…

板橋で新願祭

[illegible]

自治功勞者

[illegible]

戰歿勇士慰靈祭
きのふ馬公で嚴修

【馬公電話】馬公街主催の戰歿勇士慰靈祭は十一日午前九時…

北斗神社祭

[illegible]

新竹州鄕軍慰靈祭
奉納射撃會、劍道會擧行

【新竹電話】在鄕軍人會新竹州聯合分會では…

新體制協力同志會
屏東市に結成さる

屏東市新體制協力同志會の發會式は九日午後七時半より屏東會館に於て…

臺南で慰靈祭

【臺南電話】…

歸還勇士が武勇談
嘉義市で慰安會開催

【嘉義電話】嘉義市では…

鹿港神社例祭

[illegible]

歸還勇士打合會
十六日花蓮港で開催

大湖で映畫會

[illegible]

銃後奉公は鐵壁
きのふ白衣の勇士慰問

【高雄電話】高雄市における銃後…

教育勅語謄本
兩校に御下賜

◇…臺南孔子祭…◇

苗栗防諜講演會

[illegible]

彰化慶祝會
第一公校庭で擧行

彰化市に於ける大政翼贊、三國同盟…

苗栗青年校

[illegible]

青年學徒の分列式
二十一日臺中州廳前で

【臺中電話】臺中州では來る二十一日代々木練兵場において擧行される觀兵式の同時刻を期し…

明治青年團

[illegible]

苗栗郡下防空訓練
十四日から三日間實施

【苗栗電話】苗栗郡では十四日午後一時より…

北斗國語演習會

[illegible]

◇…保甲婦女團結成式…◇

花蓮港防空訓練
講評

[illegible]

高雄は臺灣第二都
市域擴張記念式で　宗藤市尹の式辭

森岡長官來花

【花蓮港電話】森岡總務長官…

泊交通局總長來花

【花蓮港電話】泊交通局總長は…

學校歸り
制服の軍國乙女十八人
遺族村で清掃奉仕

神宮參拜團
東港保甲役員發

產組實務競技

[illegible]

毎月一日、廢品回收
岡山街愛婦で勵行

【岡山電話】高雄州岡山街では…

各種業態商業組合
屏東郡を一丸に結成

和洋雜貨配給統制組
けふ新竹州下聯合結成

自動車に禁足
享樂面へは罷り成らぬ

宜蘭で演藝會
白衣の勇士招待

高雄技師來中

[illegible]

南屯公講堂
十七日落成式

北斗五十景
奉祝記念繪葉書

女講習所生募集

汕頭視察團來高

蓬莱仙　化硬脈動　盛榮製藥株式會社

氣兼ねのいらぬ素肌の美しさ！　強いお化粧でなくとも…　人目をはゞかるやうな…
藥研　ハトムギ洗粉　主婦之友社の

結核予防に　ネオトン　全國有名藥房販賣

海員養成所生徒募集　日本海員掖濟會

最高の品質　最低の價格　セーラー萬年筆

學べ青年　時代の花形　電氣熔接技術を！　公認　高等電氣熔接學校

オマチドウサマ　ハイ　グリコ

主婦之友社の新刊　新しい科學的な運命開拓法　松井桂陰著
胃腸病全治者の體驗集　主婦之友社編
婦人世渡り祕訣千ヶ條　主婦之友社編
子供を良くする導き方　霜田靜志著
主婦之友社

蓋なかだち　外務員　幹部　寫眞　女事務員　炊事婦　女中入用　讓住宅　讓店舖事務所向　貸住宅　急賣住宅　電話賣　三成社

南支・南方版

三萬の小學生
集團入學式を擧行―廣東―

[illegible]

家賃取決めに 日華親善譜
互讓精神により奏功

[illegible]

邦人民間側

[illegible]

省婦女會改組 陣容を新に

[illegible]

福建省銀行券
斷乎流通を取締る

[illegible]

厦門童子軍
力强き建設の一歩

[illegible]

中國人民間側

[illegible]

華僑の送金
日を趁うて增加

[illegible]

献金

[illegible]

汕頭の繪葉書 南洋の華僑へ

[illegible]

野戰病院に咲く
美はしき大和撫子ら 白衣の勇士を慰問

[illegible]

鼓浪嶼の外國人調べ

[illegible]

〝香港〟の苦悶
三國同盟締結により 老猾外交再検討

[illegible]

信書を拔取り
抗日文書に掏り替へ

[illegible]

杉村署長歸朝

[illegible]

[illegible]

[illegible]

戰時下の國民奉公雜誌

日の出 十一月號

最前線 海鷲大座談會

南支〇〇基地にて
日の出特派員 山岡莊八 司會
現地航空兵將校 廿五氏出席
山岡特派員曰く…この座談會を讀者諸氏に贈りたい爲めに、私は椰子の實る〇〇から更に遠い最前線へ飛行機で飛んだ。そして海の荒鷲と生活を共にして生命がけの戰鬪の間に獲た貴い記錄です!! 熱讀を乞ふ

九州山歸還みやげ
花形力士 九州山が陣中の思ひ出

山の歡迎 森本岩夫
銃後小說

涙の舟唄 長田幹彦
銃後小說

開かぬ門 丹羽文雄

蘭印史話 才村毅

▼碎かれ抗日スローガン
▼節米と榮養を兼ねた料理

鐵道工夫からタイプライター王へ

軍馬鍛錬美談 井上技師

▼野戰郵便夫の最期 谷章

敵中五時間死の記錄 報道戰士の苦鬪

銃後奉公美談
友情に栄える店…杉山三郎
白衣勇士の慈母…坂田宋助
誠に咲く桐の花…増谷文雄
慰問袋と勇士…加美山

▲新體制は强力な皇國の推進力 情報官 下野信恭
▲酒たばこをやめる法 岡田道一

趣味の科學 爆彈の話 竹內理學博士

隣人 (現代小說) 林芙美子

新生 時代小說 加藤武雄

御眞影を捧持して巴里を脫出する迄 同盟特派員 吉村康雄

半島婦人 壯烈美談

いろは政談 捕物小說 橫溝正史

彌太五郎飛脚 時代小說 子母澤寛

▼明治天皇と教育勅語 渡邊幾治郎
▼日本よ偉大なれ 永田秀次郎
▼虹の工場 獅子文六
▼月夜 菊川口松太郎

林芙美子 岩田專太郎 對談會

新體制下の服裝美を語る

炭の話 農林大臣 石黑忠篤
▼蘭印綺統計
▼家庭重寶帖

名流寸話
新作落語 隣組 春風亭柳橋

時代小說 土師淸二

寡婦と若き鷹山

▼黑髮の記 武田麟太郎
▼若い未亡人 竹田敏彥

六十錢 東京・牛込 新潮社

畏し 兩陛下には 靖國神社に御親拜
臨時大祭の第三日に

御召艦比叡の後檣に 燦然たる天皇旗
二千六百年特別觀艦式

拜觀者百萬を突破
海と空の立體豪華繪卷

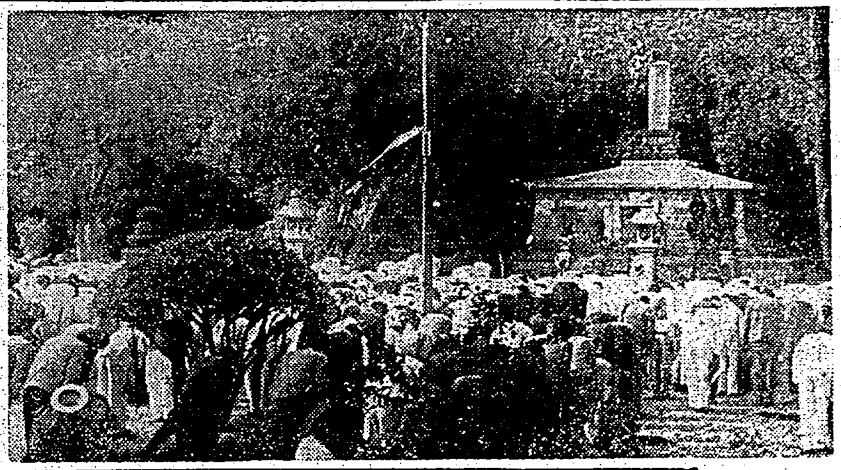

陸軍墓地に參拜

戰線へ英靈へ 島民の心は一つ
聖旨を奉體して益々勵め
銃後奉公强化運動閉幕

明治神宮體育大會に 地方體育委員を招聘

廣東入城の報せに 思はず叫んだ萬歳
バイアス灣上陸二周年 思ひ出語る邱博士

停止し

日本の

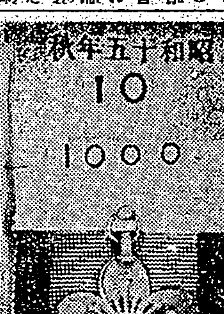

靖國神社大祭に參列する遺族章

軍夫は銃劍なき兵隊
戰場は彼等を一變させた

糧秣輸送

皇民化の

兵馬倥偬

山の手

脫帽し

確固不拔

揚棄され

支那國民

知識階級

超人力に

殆ど完全

銃劍無き

軍夫長の

風浪の中

花蓮港街

和いだ氣で行く
建川大使東京出發の辭

牛嶋軍司令官、湖口へ

郷軍城東分會長異動

武勳燦たり南支軍
偲ぶ進軍譜の連鎖

廣東に

一杯の

"身に餘る光榮です"
感激にむせぶ秋山さん

慰問文

國債を買ひませう
廿一日全島一齊に發賣

內臺結ぶ教育佳話
師恩を忘れぬ子弟達

致へ子は

小林氏宛

各公學校

南支南洋へ
基隆商議で視察員派遣

軍人援護會に寄附

長距離軌道の熔接機を發明

入船出船

大和丸

けふの天氣

△臺北地方　東の風晴時々曇
△北部地方　北東の疾風曇時々雨
△昨日の氣溫
最高　二八・九度(午後五時)
最低　二三・二度(午前七時)

行旅死亡人公告

昭和十五年十月九日
士林街役場

母うの儀豫而病氣加療中の處養生相叶はず十一日午前十一時死去致し候に付此段謹告に及び候也

喪主　芦原章
　　　芦原とよ子
親戚　土居勳
　　　野田幸雄
　　　寺田喜代作
　　　古川二次
　　　矢尾常太郎
友人代表　竹內彌二郎
　　　福田馬作
　　　　　　吉

父陳葉烈儀豫而病氣加療中ノ處藥石效ナク十月十日午前一時四十分享年六十四歲ヲ以テ永眠仕候ニ付此段辱知諸彥ニ謹告候也

昭和十五年十月十日

男　陳和相
　　陳清貴
　　葉耀

長男明儀新潟ニ於テ病氣加療中ノ處養生不相叶去ル七日零時死去致候間此段生前辱知各位ニ御通知ニ代ヘ謹告候

父　松下三治
母　松下千代喜
　　松下範

工場事務員、工員採用

一、採用人員　內地人四名
一、資格
一、採用資格　一般勞務員待遇
一、勤務個所　竹東油業事務所
志望者ハ自筆履歷書携帶臺灣支社庶務課ニ出頭セラレ度

臺北市明石町二丁目三番地
日本鑛業株式會社　臺灣支社

ニュース映畫會

茲に特輯映畫を提供して戰時下新體制に處する餞とす
新體制を語る　太田正孝氏
隣組の活躍
時局色豐かに美術の秋は展く
世紀の日獨伊同盟成る
特別上映　ヒトラーの偉業　世紀の凱旋　全一卷
獨空軍の猛爆下　凄絕を極むるロンドンの姿！
興奮渦卷く歐洲の天地
(日本ニュース映畫社の海外ニュース號)
日本　公會堂

全島警察官刑務官武道大會
來る十七、十八兩日武德殿で

民衆保護の第一線に活躍する警察官及び刑務官の士氣を鼓舞すべき第二十回全島警察官及び刑務官武道大會は來る十六、十七兩日臺北職務團內武德殿に於て舉行されることとなつたが今回の參加は

▲劍道の部 臺北州、新竹州、臺中州、臺南州、高雄州、臺東廳、花蓮港廳、澎湖廳警習所、臺北刑務所(以上九團)

▲柔道の部 臺北州、新竹州、臺中州、臺南州、高雄州、臺東廳、花蓮港廳、澎湖廳警習所(以上八團)

であるが前回は劍道臺北、柔道は高雄が各々榮ある覇權を握つて居り今回は各團とも實力伯仲にあつて覇權何れの手に歸するや全く見當がつかない、兩日とも手に汗握る大熱戰が展開されることであらう

あまり各警察選手が公務をよそに猛練習をすると云ふ事を嚴禁し、かうした催しに依つて武道に依る全警察官の士氣振興を圖ると云ふ新體制に相應しい催しとして當日の盛況を期待されてゐる

島都小公職員體育會
十九日建成小で開催

臺北市教育會では島都小公學校職員を網羅して體位向上並に體操作を睦り、併せて體育愛好の念を養成するため來る十月十九日午後二時から建成小學校に於て小公學校職員體育會を開催する、當日の次第は次の通りである

△開會式 一、一同整列二、開會の辭三、宮城遙拜四、皇軍將兵に對する感謝默禱五、國旗揭揚(國歌合唱一回)六、會長訓示七、實施上の注意

△運動 一、建國體操(男四七〇名)二、六百米繼走(三十四歲以下男二十四名)三、女子青年體操(女二百名)四、綱引(東對北)(男一二〇名)五、三百米繼走(女二四)六、大日本國民體操(男四七〇名)七、綱引(西對東北)(男一二〇名)八、河平競入(女一七五名)九、四八〇米繼走(三十五歲以上男二四名)一〇、綱引(西對東對北勝者)(男一二〇名)十一、行進遊戲變國行進曲(女二〇〇名)十二、大球送り(四十歲以上男)十三、綱引(敗勝戰)十四、分列式(男女六一七〇名)

△閉會式 一、一同整列二、講評三、國旗降納四、萬歲三唱五、閉會の辭六、解散

橿原神宮奉納建國體操大會

日本體育保健協會と奈良縣共催の紀元二千六百年奉祝橿原神宮奉納建國體操大會は全國一般各團體代表二百名縣下中、小學生二千四百名合計二千六百名參加のもとに十二三の兩日橿原道場において擧行されることになつた

大會次第は十二日午後二時豫行演習、同七時飯良分會表彰、體育映寫(野外公會)十三日午前四時橿原神宮參拜、同七時半口演び、建國體操前奏曲、建國體操(建國會館)同十一時入場式を行、建國體操獻の順序である

大嶺峠行き中止
懇談會は十四日

臺北山岳會では當月の月例登山を十四日午後八時より本社一階で開催するが席後は特に帝大理學部助教授小林英一郎士を招じて「登山の際に於ける傷病、衞生等納に就て」と題する講話がある筈、會員及會員外多數の來聽を希望する由、尚十三日の日曜に舉行豫定の淡水登山大嶺峠行きは恰も當日島都に於て大政翼贊會及三國同盟締結祝賀の大會が開催せられることになつたのでこれに參加の爲登山を中止する事にした

趣味登山會體錬ハイク

趣味登山會主催の體錬ハイクが十三日(日)四份子尾山へ行はれる

コースは汐止より水源地、展詰坑鞍部を經て主山に到るもので歸路は大尖湖から再び汐止に向ふ、行程十八キロの健脚向きである

又頂上までの途中急坂がありスリルを感じるが頂上は附近群峰中の最高峰で眺望雄大快味ある登山が出來る集合は當日午前八時五十分までに臺北驛(表驛)へ費用五十錢一般の參加を希望してゐる、雨天中止豫定糧携帶不可

プール變じて排籠球競技場
神宮水泳場に珍しい施設

迫る明治神宮國民體育大會を前に一萬四千人の收容力を有する明治神宮水泳場が夏から秋冬季の籠球競技場として着々設備が進められてゐる、すなはち水泳のアウトシーズンにそのまま遊ばせておくのは勿體ないと籠球、排球など大競技場を持たない競技に解放、差當り今回の明治神宮大會から間に合せようと外苑管理署で豫算十萬圓にて着工したプールならびに道路上の床板張コートがまさに旬日ののち完成せんとしてゐる、世界にもちよつと無類のこのプール上の運動場の內容を覗いて見よう

まづ木材の總量が二千三百石、留金の數量が十四噸半、六寸に四寸五分の梁、桁を四寸五分角の柱五百六十二本によつて支へられてあるがプールの深さが全部同じでないところに設計の苦心があつた、さらにすじかひ板が二千四百本、これがまた全部長さが違ふのである、さてこの上に床板が張られるのだからこの床板を三寸五分の釘三十本が組合せられて一枚(二坪百三十貫)板となりこれが二百四十四枚張りめぐらされるわけである、この大工事に着工された

鐵道部內の現業員武道

鐵道部內の現業員武道大會は時局柄人員の不足その他で途絶えてゐたがかうした場合こそ益々盛大に行つて武道精神を鼓舞すべきであると云ふ見地から來る二十日に柔道、二十七日に劍道を各驛北泉町

軟式庭球(下)
OBの制覇と期待
奉納試合から見た各代表

〔男子〕此度に變革なる一事はルールの改正に依つて後衞の審一人者名越に配する官、この點もバランスした組が所屬學校を異にする爲選手敗試合に參加出來ぬことである、前年の覇者、官のコムビと殆ど異ならないこのペアーが府縣對抗以外に敗けぬとは惜みても餘りあるものであるが規則の改正とあれば致し方も無く、それ丈對抗試合に死力を盡してもらひたい

〔女子〕中等も五勝一敗で第一位の上野、藤井組と三勝三敗で共に第二位となつた猪狩、郡谷、鄭、田中の彰化女學校組が正選手となり一勝五敗で第四位となつた北一女日下、佐々木組は補欠選手となつたのであるが發表されたメムバーは正選手のみとなつて居る

奉祝試合から後衞に轉向した上野と本格的に打球フオームが整つて來て、打つボールに〔說さ〕は無いがゲームの驅け引と粘氣に於て先輩大河內に勝ると見るまい、之に昨年とは格段の進歩を示して居る郡谷を配すれば[illegible]

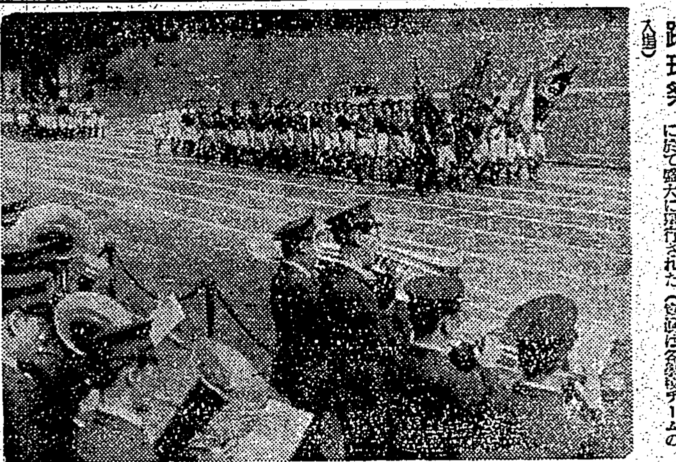

蹴球祭

大日北蹴球協會主催の恒例の蹴球祭は各參加チームの入場(寫眞は[illegible])

海洋と臺灣(四)
臺北高校第三服部學

〔さて最近〕日本の海運界の發展は、日本が世界第三位の海運國となるに至つた[illegible]

〔海洋王國〕[illegible]

〔新時代の使命〕[illegible]

〔臺灣の南〕[illegible]

〔極く僅か〕[illegible]

〔臺灣無く〕[illegible]

本社主催 日本棋院 五人拔敗退碁戰(第七局ノ二)

先 相先 五段 藤田 村島 利博　六段 向井 一男(出込半目二)

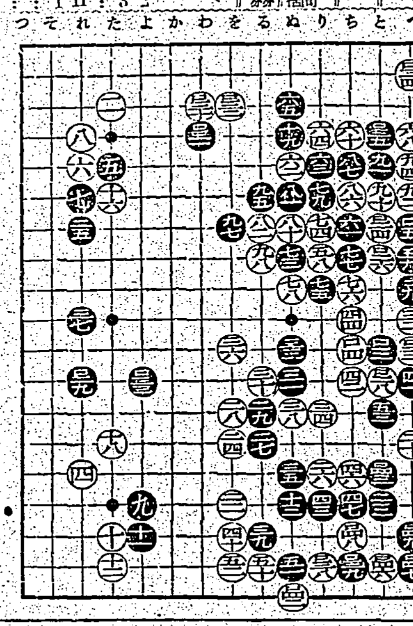

大きなエラー
下邊に白思はぬ儲け

評解 七段 瀨越憲作

◇大變な見損じをしました、とに向井四段は盛んに嘆く、それもその答、黑百四三は勝敗に關する重大な過失だつたのである

(評解)黑百四三は「ちノ十九」にサガつてゐなければならぬ處である、黑の意中は百四三とマガつて置けば、白は「ちノ十九」にハネて殺さう位のものと思つたのであるが、[illegible]

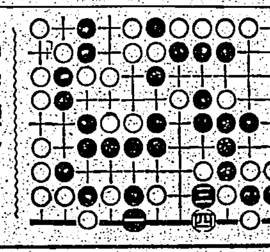
參考圖(一)

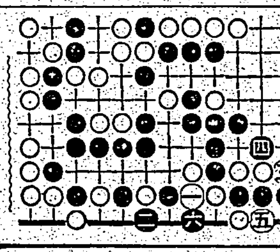
參考圖(二)

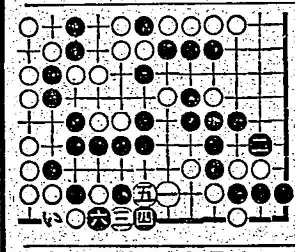
參考圖(三)

伊太利で國際スキー
世界十五ケ國に招待狀

【ローマ電話】[illegible]日本、獨逸、ブルガリア、スロヴアキア、フインランド、ユーゴスラビア、スウエーデン、スイス、ハンガリー、ノールウエー、スペイン、ルーマニア、米國、ベルギー、オランダ　小島スキー聯盟會長談 [illegible]

レッヅ優勝す
世界選手權野球

【クロスリーフイールド(シンシナチ)十日發同盟】アメリカ職業野球世界選手權大會第七回戰レッヅ對タイガース戰は[illegible]レッヅ軍の優勝となつた

箇保講演會
桃園郡下巡回

【桃園電話】[illegible]

岡山體育分會秋季野球大會

【岡山】[illegible]

彰化市主催軟式庭球大會

【彰化】[illegible]

賑ふ北斗神社祭典
連日奉祝行事を行ふ

【北斗電話】[illegible]

慰安素人劇
十三日斗南で

【斗南電話】[illegible]

大原商會結成
九日に創立總會

【宜蘭電話】[illegible]

鑛業事務所

【花蓮港電話】[illegible]

小石校長榮轉

[illegible]

米穀納入組總會

【東港電話】[illegible]

暴風雨中に強盜

【屏東電話】九月二十九日夜暴風雨[illegible]

續 快男子 (165)
大島伯鶴演　今村恒美畫

〔新聞の特種〕

「タヘ、えらい事があつたなア面白さうだな、有がてえ」

ナニ有がたい奴があるものか、自分の事でないと思つて、いい氣味でございますが、何しろ昨の夜中に女將へ、髮の毛を根ぎし、血だらけになつた[illegible]

「サア、どうぞ」

女中は膳を入つて來て、夜具を片づけようとする[illegible]

「アラキヤ、どう恐れ入ります」

[illegible]

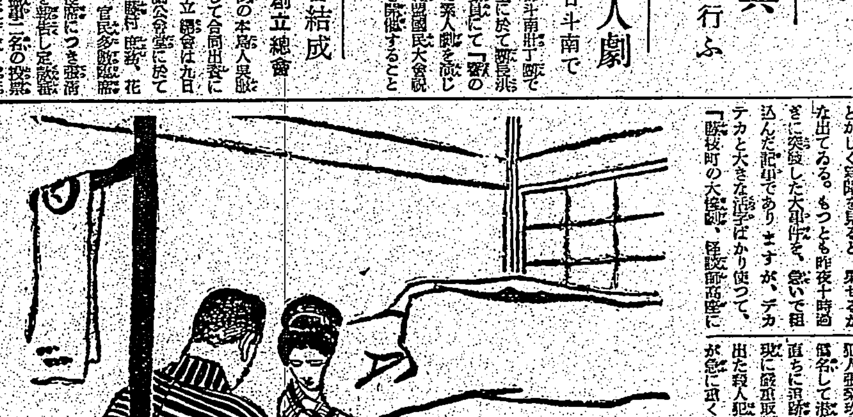

急性慢性 耳中炎・面疱に 淋疾
アスタフィール
ズルフォンアミド劑

精肝オネ 錠劑
貧血 結核 治療豫防 胃腸 機能强化
補血强壯 肝臟製劑 鶴肝臟 牛膽汁 配合 特許製劑
NK-1525

ムシ齒・齒槽膿漏を防ぐ藥効力!
最後まで無駄なく使へ、お子樣達が喜んで磨かれる口觸りの快よさ!…特に、性能についての藥用クラブ齒磨の良さは、八大特許の藥理作用で口腔の汚れや粘膜を一掃し、乳酸・齒石を解消してムシ齒や齒槽膿漏を防ぐと共に、齒や齒グキの抵抗力を增强する最高度の藥効を發揮する點であります。
大楠公印 八大專賣特許應用
藥用 クラブ齒磨

齒痛なら 今治水
キリ／＼痛む齒痛 ウズク辛い齒痛 つけてスグ効く評判の今治水
むしばの痛み のぼせ齒痛り から起る齒痛 浮き齒
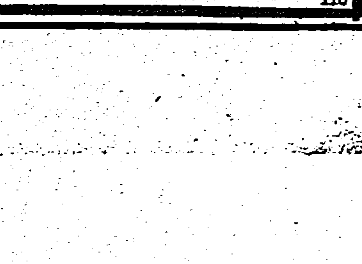
パタコのみの 齒磨スモカ
趣味と實益は…一致する…しない…する…しない…エ、やかましい スモカの齒が笑つてら